FUNDADOR
J. E. de Macedo Soares

Diario Carioca

DIRETOR
Danton Jobim

ANO XXXV — N.º 10.603 RIO DE JANEIRO, QUARTA-FEIRA, 10 DE OUTUBRO DE 1962 PREÇO: Cr$ 10,00

Nesta Edição

Resultados para senador nos Estados (Pág. 5)

☆

DISSOLVIDA A ASSEMBLÉIA NACIONAL NA FRANÇA (Pág. 2)

☆

"CARNE SÊCA" DESPISTOU A POLÍCIA (Pág. 12)

☆

Difícil vitória do Botafogo sôbre a Portuguêsa (Pág. 10)

ELEITORADO PAULISTA DESTROI O MITO DE JÂNIO INVENCÍVEL

O eleitorado paulista respondeu altivamente às provocações do sr. Jânio Quadros, que pleiteava nôvo mandato popular. Preferindo descarregar sua votação no sr. Ademar de Barros, o povo de São Paulo demonstrou, ao mesmo tempo, seu aprêço pelo sr. Juscelino Kubitschek e sua repulsa pelos líderes carismáticos e provocadores.

Com a derrota de Jânio, os círculos políticos do país registraram grande desafôgo em todos os setores da vida nacional. Havia, realmente, grande preocupação em tôrno do resultado das eleições em São Paulo, uma vez que a volta de Jânio ao poder representava uma séria ameaça à tranqüilidade necessária ao progresso e à paz interna do Brasil.

AMEAÇADOR

Sempre ameaçador, o sr. Jânio Quadros, cujo estado-maior já está agredindo o governador Carvalho Pinto por causa de sua derrota na antevéspera do pleito voltara a dizer que estava disposto a renunciar caso encontrasse no govêrno de São Paulo as alegadas — e jamais comprovadas — dificuldades que o levaram a abandonar a Presidência da República. O eleitorado, seguindo a palavra-de-ordem de Juscelino, decidiu votar em Ademar, abandonando de vez o truculento e imprevisível Jânio

COSTAS QUENTES

O sr. Ademar de Barros, falando, ontem, em São Paulo, afirmou que, embora ainda não se considere eleito ,irá para o govêrno sem rancor e com a mão estendida para todos os adversários. Sua preocupação é constituir um govêrno de homens novos e que representem as fôrças políticas consagradas pela escolha popular

Enquanto isto, os assessôres do sr. Jânio Quadros, cujo "mito" de invencibilidade foi fragorosamente quebrado procuram lançar a culpa da derrota ao sr. Carvalho Pinto.

Tendo realizado uma obra sem precedentes no govêrno do Estado — basta dizer que vai deixar o Banco do Estado com 40 bilhões de cruzeiros em caixa e com grande crédito no Banco do Brasil —, sentia-se o sr. Carvalho Pinto no direito de recomendar a candidatura de seu Secretário de Agricultura, homem reconhecidamente de gabarito moral e intelec-

(Conclui na 5ª página)

EDITORIAL

Lição inútil

NUMA eleição, como a que se feriu no domingo, vota-se mais contra do que a favor. Aqui o voto foi contra o sr. Carlos Lacerda, contra os desvios da extrema-direita, contra a corrupção disfarçada em cruzada anticomunista.

A luta contra o comunismo é desejável e até necessária. Mas foi mal conduzida. E pèssimamente liderada por um homem rico de talento, mas pobre de bom-senso, que lançou mão de recursos ilegítimos para ganhar de qualquer modo a parada.

Os fins nem sempre justificam os meios. E quase sempre os meios condenáveis acabam por comprometer a honradez dos fins. O dinheiro que correu às pampas — de origem escusa e destino inconfessável, para custear a eleição dos pupilos do governador — chocou, por certo, a opinião pública.

POR outro lado, o exclusivismo e a intolerância que presidiram à seleção dos candidatos "elegíveis" pelo eleitorado conservador soavam como um repto ao espírito liberal e insubmisso do povo carioca. Era um convite ao protesto, uma incitação à rebeldia, que teria de sensibilizar, fatalmente, a cidade irredenta e indomável.

QUE houve em São Paulo? Ademar de Barros não era o melhor, mas está vencendo porque o povo paulista adquiriu a convicção de que só havia um meio de afastar Jânio Quadros: eleger Ademar.

Assim o povo de São Paulo votou mais contra Jânio que a favor de Ademar.

EM ambos os casos, o fator decisivo foi a mudança de posição da classe média.

Havia sinais inquietadores de que o eleitorado "de massas", em São Paulo, cerrava fileiras em tôrno da candidatura Jânio Quadros. Ao desconfiar de que êste poderia ser eleito, a classe média começou a abandonar o seu candidato natural, que era o sr. José Bonifácio. Impressão errônea, talvez, mas que enfraqueceu muito o jovem e valoroso auxiliar do sr. Carvalho Pinto, tirando-lhe os votos suficientes para que a "chance" de vitória se transferisse para Ademar.

O ELEITORADO de mais agudo espírito crítico e o mais independente, que é o da classe média, teve, pois, um comportamento essencialmente político, num gesto instintivo, puramente espontâneo: ao mau, preferiu o menos mau.

Isto veio provar, finalmente, que o sr. Jânio Quadros alienara mesmo o seu grande suporte, perdendo a classe que mais entusiàsticamente o amparara na eleição para presidente da República.

ESTA é uma das lições do pleito de domingo. Lição inútil, de resto, para os políticos que têm memória de galo e repetem sempre os mesmos erros.

— DANTON JOBIM —

Alegria e esperança

Com gritos de "Elói já ganhou" e "Aurélio é o maior" ou, ainda, "Brizola disparou", o povo acompanhava entusiàsticamente, no decorrer do dia de ontem, o desenrolar da apuração. Enquanto isso, alguns cidadãos quedavam-se circunspetos, agarrados a transistores esperando — quem sabe? — uma milagrosa reviravolta no placar eleitoral da Guanabara. Seriam alguns dos eleitores de cabeça inchada ..

JK comenta derrota de Jânio

Interrogado ontem à noite num programa de televisão sôbre se a vitória do sr. Ademar de Barros se devia em parte à sua atuação pessoal, em favor do candidato populista, respondeu o senador Juscelino Kubitschek:

"Não sei realmente se contribui para essa vitória, mas se, com o meu trabalho junto ao eleitorado paulista consegui retirar um voto que seja do sr. Jânio Quadros, ajudando a evitar a calamidade que sua eleição representaria para São Paulo e para o Brasil, dou-me por bem pago dos esforços despendidos".

Derrota faz Lacerda pensar em renunciar

Círculos chegados ao governador da Guanabara confirmaram ontem a noite a existência de verdadeiro clima de crise entre os elementos chegados ao sr. Carlos Lacerda, que ontem já estudava a possibilidade de não mais reassumir o govêrno da Guanabara, "para não sofrer o desgaste impôsto por uma equipe mal formada" — conforme o próprio chefe do Executivo carioca teria desabafado.

A demissão do sr. Cecil Borer da Divisão de Polícia Política e Social — era tida como certa ontem a noite nos corredores do Palácio Guanabara. O policial está sendo responsabilizado pelo governador da Guanabara e a parcela dos seus assessôres liderada pelo sr. Rafael de Almeida Magalhães como o culpado pela derrota eleitoral de domingo passado, que teria vindo devida às arbitrariedades cometidas pelos auxiliares mais diretos do sr. Borer.

TERRORISMO VOLTARIA

Embora sem dar grande importância às notícias colhidas, os meios militares confirmavam ontem ter conhecimento da preparaço de uma série de atos terroristas que seriam desencadeados tão cêdo o governador da Guanabara deixasse o país rumo à Europa. A própria notícia do deslocamento do governador e sua família funcionaria como senha para o início dos atos terroristas. Tais atos teriam por objetivo tumultuar ao máxima a fase final da apuração. Como já está confirmado o embarque do sr. Carlos Lacerda para a noite de hoje, os atos de sabotagem — de acôrdo com as

(Conclui na 5ª página)

TEMPO: Instável, com chuvas.
TEMPERATURA: Estável.
VENTOS: Variáveis, fracos a moderados.
MÁXIMA: 25.6 (Penha).
MÍNIMA: 19.8 (Santa Teresa).

Colegiais curiosos invadem Maracanã

O público, no Maracanã, em virtude do mau tempo e também pelo número de votos apurados, que pràticamente já delinearam o resultado das eleições, não foi tão numeroso como na segunda-feira. Notou-se, porém, a presença de grande número de estudantes, que trocaram por alguns instantes a Quinta da Boa Vista, local costumeiro de fazer "gazeta", pelo Maracanã, a fim de apreciar as apurações.

A Junta Apuradora onde os trabalhos estão sendo realizados com maior rapidez é a 43ª: contou, em dois dias, os votos de 25 urnas. Um dos aspectos mais pitorescos do Maracanã é o passeio que jipes do Exército fazem pelas alamedas internas do prédio, tendo sido apelidados de "lotação verde oliva".

HITLER

Um dos candidato, que mais curiosidade vem causando ao público presente no Maracanã é o sr. Azuir Martins que, aproveitando sua semelhança com Adolf Hitler, tem desfilado nos corredores do estádio juntamente com seus cabos eleitorais, que o seguem em fila indiana.

Têm comparecido, também, diàriamente, no Maracanã inúmeros sargentos do Exército, que torcem, fervorosamente, pela vitória de seu colega sargento Garcia para a Assembléia Federal.

"MISS" FISCAL

As equipes jornalísticas das rádios e periódicos da cidade, que vem trabalhando no Maracanã, elegeram a srta. Neide Dorna dos Santos, "miss" Fiscal-62. Neide

(Conclui na 5ª página)

Juraci admite-se vencido

SALVADOR — Ao reassumir o govêrno, declarou o sr. Juraci Magalhães: "Minha longa vida pública ensinou-me que perder uma disputa eleitoral não é o pior. Na Bahia, o povo cobre de flôres o leito dos derrotados".

Acrescentou que saia da campanha eleitoral no Rio "estimando ainda mais a democracia".

CL não fará maioria maciça na Assembléia

(TEXTO NA 5.ª PÁGINA)

Para governador, nos Estados

Resultados extra-oficiais até 0,30 hora:

ACRE	
José Augusto de Araújo (PTB)	2.158
José Guinard dos Santos (PSD)	1.865
AMAZONAS	
Plínio Coelho (PTB)	2.075
Paulo Pinto Néri (UDN-PSD)	1.983
CEARA	
Adahil Barreto (PTB)	4.541
Virgílio Távora (PSD-UDN-PTN)	10.435
PIAUI	
Constantino Pereira (PTB)	1.299
Petrônio Portela (UDN-PSD-PSP)	1.425
SERGIPE	
Seixas Dória (dissidência da UDN)	6.954
Leandro Maciel (UDN)	9.656
BAHIA	
Lomanto Júnior (UDN)	21.478
Valdir Pires (PTB)	20.225
ESPIRITO SANTO	
Jones dos Santos Neves (PSD-MTR)	27.305
Francisco Lacerda de Aguiar (Coligação	26.417
ESTADO DO RIO DE JANEIRO	
Badger Silveira (PTB)	30.298
Tenório Cavalcânti (PST)	22.520
Miguel Couto Filho (PSP-UDN)	17.028
Paulo Fernandes (PSD)	20.782
Edmundo de Macedo Soares (PSB)	4.998
SÃO PAULO	
Jânio Quadros (PTN-MTR)	296.253
José Bonifácio (UDN-PDC-PRP-PTB-PR)	217.658
Ademar de Barros (PSP-PSD)	335.657
Cid Franco (PSB)	10.309
PERNAMBUCO	
Miguel Arrais (PSB-PTB)	32.192
João Cleofas (UDN-PSD)	33.057
Armando Monteiro Filho (dissidência PSD)	7.113
RIO GRANDE DO SUL	
Egídio Michaelsen (PTB)	265.789
Ildo Meneghetti (PSD)	272.592
Fernando Ferrari (MTR)	146.989

Ritmo acelerado

O clima de ontem nas apurações foi de tranqüilidade, o trabalho acelerado e o público menor do que no primeiro dia

Na Guanabara

Os trabalhos desenvolvidos pelas 57 Juntas Apuradoras no Estádio do Maracanã apresentaram, ontem, até o seu encerramento, os seguintes resultados extra-oficiais, de 512 urnas:

VICE-GOVERNADOR	
Elói Dutra	78.782
Lopo Coelho	62.992
Mário Martins	6.526
SENADORES	
Aurélio Viana	81.973
Gilberto Marinho	70.583
Juraci Magalhães	59.022
Mourão Filho	55.775
LEGENDAS PARA DEPUTADOS FEDERAIS (500 urnas)	
Aliança Socialista-Trabalhista (PTB-PSB)	66.169
Frente Popular (PSD-PST)	19.420
Aliança Renovadora (pequenos partidos)	2.400
UDN	41.034
PDC	8.420

LEGENDAS PARA DEPUTADOS ESTADUAIS

PTB (250 urnas)	14.533	MTR (166 urnas)	1.166
UDN (144 urnas)	9.606	PL (251 urnas)	2.944
PSD (461 urnas)	7.704	PR (500 urnas)	6.891
		PRP (97 urnas)	503
PSB (166 urnas)	7.336	PRT (126 urnas)	2.464
PSP (212 urnas)	3.217	PST (120 urnas)	2.543
PDC (233 urnas)	3.826	PTN (99 urnas)	1.034

DEPUTADOS FEDERAIS MAIS VOTADOS (166 urnas)	
Leonel Brizola (PSB-PTB)	11.611
Amaral Neto (UDN)	7.212
Juarez Távora (PDC)	1.867
Sérgio Magalhães (PSB-PTB)	2.566
Meneses Côrtes (UDN)	1.921
Elói Dutra (PSB-PTB)	1.356
Adauto Lúcio Cardoso (UDN)	1.192
Chagas Freitas (Frente Popular)	1.622
Marco Antônio (Frente Popular)	791
Afonso Arinos (PDC)	[illegible]18
DEPUTADOS ESTADUAIS MAIS VOTADOS	
Danilo Nunes (UDN)	[illegible]85
Raul Brunini (UDN)	2.395
Saldanha Coelho (PTB)	3.275
Paulo Alberto (PTB)	1.500
Raimundo de Brito (UDN)	889
Gama Filho (PSD)	1.279
Álvaro Vale (PDC)	475
Adalgisa Néri (PSB)	985
Hércules Corrêa (PTB)	1.050
Naldir Laranjeira (PR)	838

Dissolvida a Assembléia Nacional francesa para a próxima renovação

Mercado de aviões

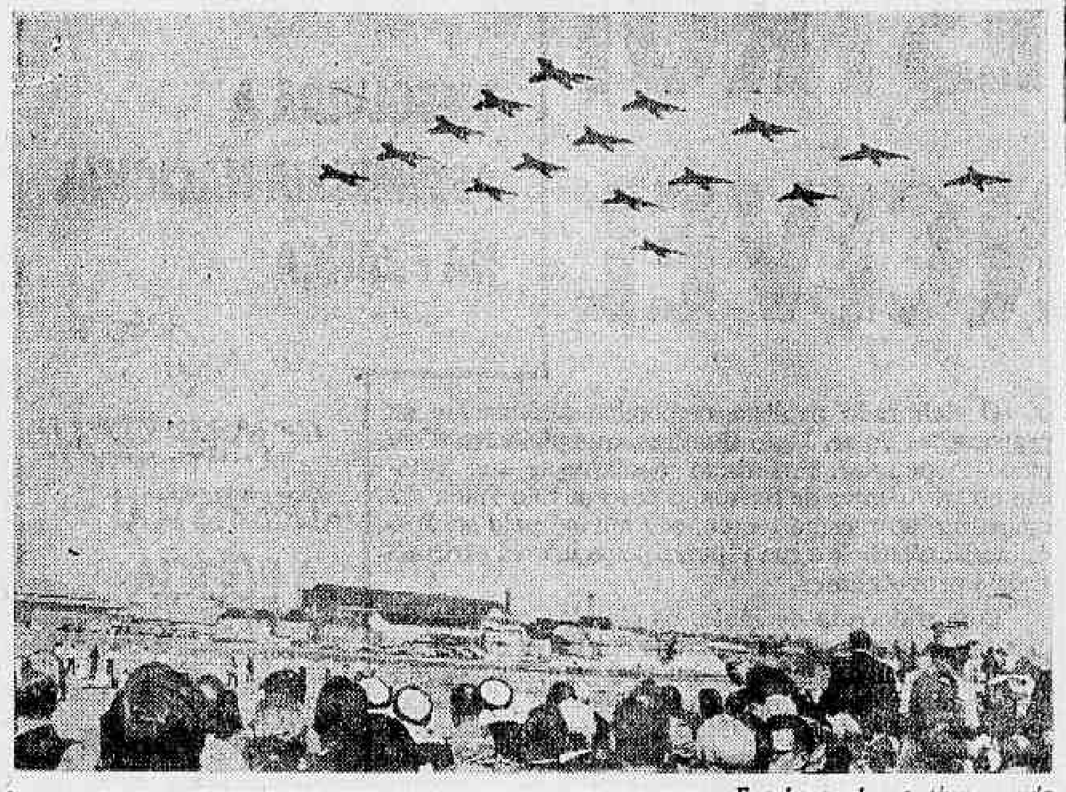

Farnborough, continua sendo o mais objetivo mercado de aviões novos do mundo. A Exposição de Aeronáutica de Farnborough, realizada recentemente na Inglaterra, foi a maior de quantas já foram organizadas até agora. Um dos pontos altos do programa foi o desfile aéreo do esquadrão III, que é a formação oficial de acrobacias aéreas da RAF. Os observadores egípcios predominaram nesta Feira. (Foto BNS)

Plebiscito é ilegal segundo Monnerville

PARIS — O presidente Charles De Gaulle procedeu hoje a dissolução da Assembléia Nacional com vistas a realização de eleições gerais parlamentares, que possivelmente se realizarão nos dias 18 e 25 do corrente.

Gaston Monnerville, presidente do Senado e sucessor temporário de De Gaulle no caso de que o presidente falecesse agora, denunciou que o plebiscito nacional convocado pelo presidente para o dia 28 de outubro, a fim de modificar a constituição de maneira que os chefes de Estado sejam eleitos por votação popular direta, "constitui uma violação premeditada da constituição".

CONSTITUIÇAO VIOLADA

Monneville é negro da Guiana Francesa. Falou no Senado e afirmou em seu discurso que, contràriamente ao que sustenta de Gaulle. o presidente não tem direito a convocar a um plebiscito nacional.

"Não, senhor presidente da República — disse.

Vossa Excelência não tem êsse direito.

Acrescentou que o presidente está "violando aberta e premeditamente a Constituiição Nacional, que rege as relações entre os cidadãos entre si e entre os cidadãos e o Estado.

Monneville é um dos críticos, mais destacados do plano de De Gaulle. Quando visitou sábado último De Gaulle, que o havia chamado a seu despacho para a realização de "consultas", não lhe deu a mão. O presidente não o convidou para sentar-se e a reunião durou menos de dois minutos. O convite foi formulado porque assim o dispõe a Constituição Nacional.

A dissolução da Assembléia Nacional foi anunciada por De Gaulle em uma mensagem que enviou a seu presidente, Jacques Chabandelmas.

Amanhã se reunirá o Gabinete em plenário, sob a presidência do primeiro-mandatário, para confirmar as datas das eleições.

Enquanto isso, os adversários de De Gaulle unem e mobilizam suas fôrças para realizar uma ofensiva geral contra o presidente, tanto no plebiscito como nas eleições parlamentares.

O Conselho Nacional do Partido Independente (Conservador decidiu unanimidade exortar a seus partidários para que no plebiscito votem negativamente, assim como formar uma Aliança com outros partidos opositores nas eleições gerais. Os socialistas já tomaram uma decisão similar.

Os diários desta capital receberam um "comunicado" supostamente enviado pelo Conselho Nacional de Resistência, encabeçado pelo ex-primeiro-ministro Georges Bidault, no qual se anuncia que De Gaulle foi "sentenciado a morte por alta traição" pela Organização do Exército Secreto (OES).

Iugoslávia não acredita na paz em separado

HAMBURGO — O govêrno iugoslavo opina que a questão de um tratado de paz em separado entre a Rússia e a Alemanha Oriental está longe de ser realizado — informa hoje o influente jornal "Die Welt".

O referido jornal atribui tal informação a um porta-voz iugoslavo, Drago Kunc. Que lhe afirmara tal fato durante uma entrevista coletiva.

AINDA VERDE

"Quanto à assinatura de tal tratado de paz, acreditamos que ainda não está madura a idéia para uma discussão". (DPA-TRP-DC).

Kennedy agradeceu a mensagem de Kruchev

WASHINGTON — O presidente Kennedy expressou seus agradecimentos ao primeiro-ministro Nikita Kruchev pela mensagem de felicitações que êste lhe enviou por motivo do bom êxito conseguido pelo astronauta Walter Schirra em seu vôo orbital de seis voltas em tôrno da Terra.

As felicitações do primeiro-ministro soviético foram dirigidas ao presidente Kennedy, ao povo dos Estados Unidos e ao cosmonauta Walter Schirra, em mensagem transmitida no dia seguinte ao histórico vôo.

MENSAGEM

É o seguinte o texto da mensagem de Kruchev:

"Estimado senhor presidente: Em nome do povo soviético e no meu próprio, tenho o sumo prazer de felicitar V. Exa. e o povo dos Estados Unidos, ao se concluir com êxito o vôo da astronave dirigida pelo cosmonauta Válter Schirra. Tende a bondade de transmitir as minhas mais cordiais saudações e os meus melhores votos ao aviador-cosmonauta Válter Schirra".

RESPOSTA

O presidente Kennedy assim respondeu a Kruchev:

"Senhor presidente do Conselho de Ministros: Em nome do povo dos Estados Unidos agradeço a V. Exa. e ao povo soviético as felicitações enviadas por motivo do êxito alcançado pelo capitão Schirra em seu vôo espacial. Vossas felicitações e melhores votos foram transmitidos ao capitão Schirra". (USIS-DC).

Encontrado no rio o corpo do fugitivo

BERLIM — Muito provàvelmente, policiais de Berlim Oriental extraíram esta manhã, das águas do Rio Spree, o cadáver do fugitivo que foi alvejado ontem à noite, a balas, quando tentava cruzar o rio, na fronteira intersetoral.

Os berlinenses ocidentais acreditam que o corpo do fugitivo foi encontrado, provàvelmente por um mergulhador, porém lhes foi impossível vê-lo com exatidão, já que duas lanchas do Serviço de Vigilância de Berlim Oriental lhes ocultava a visão.

TESTEMUNHAS CONFIRMAM

Testemunhas presenciais confirmaram mais tarde as suposições da polícia de Berlim Ocidental, ao ouvir uma delas as palavras de um "vopos": Solta-lhe a corda das pernas".

ABRIRAM FOGO

Entre policiais de Berlim Leste e Oeste, verificou-se ontem à noite, quando os "vopos" abriram fogo sôbre o fugitivo, a quem faltavam apenas poucos metros para atingir a margem Ocidental.

RÉPLICA

A polícia ocidental replicou quando algumas balas atingiram o setor norte-americano (DPA-TRP-DC).

SUICÍDIO DE SOBLEN

LONDRES — Um tribunal londrino decidiu hoje que o espião soviético Robert Soblen, se suicidou em princípios de setembro para não ser entregue aos Estados Unidos.

Soblen, condenado nos Estados Unidos à prisão pérpetua, por espionagem em favor da União Soviética, devia ser transportado dia 6 de setembro aos Estados Unidos, por ordem do ministro do Interior inglês. Ingeriu uma dose mortal de um preparado barbitúrico, muito ativo, e morreu cinco dias depois. Não foi descoberto quem forneceu o veneno a Soblen. (DPA-TRP-DC)

Adenauer não inicia luta Este e Oeste

BONN — O chanceler Konrad Adenauer revelou que seu govêrno está sendo pressionado para assumir a iniciativa na luta entre o Este e o Oeste, mas que enquanto Moscou continuar patrocinando à divisão da Alemanha, a maioria das iniciativas que uma das partes pudesse assumir, careceria de sentido.

Desta forma, Adenauer (que completou mais um ano de vida) rechaçou as exigências da oposição e insinuações de seus aliados, particularmente dos Estados Unidos, de que oferecesse sugestões destinadas a atenuar o estancamento das negociações sôbre Berlim e a Alemanha.

MELHOR COM MOSCOU

Disse ainda Adenauer que Bonn deseja melhorar suas relações com Moscou, mas que isso sòmente poderá ocorrer se os comunistas mostrarem-se dispostos a chegar a um autêntico acôrdo de paz na Alemanha.

"As considerações de caráter humano — disse Adenauer — são para nós mais importantes que as de caráter nacional".

Logo depois de haver conversado com o prefeito de Berlim Oeste, Willy Brandt, que regressou dos Estados Unidos, Adenauer recebeu os representantes dos dois partidos governamentais democratas-cristãos e liberais. Observadores políticos acreditam que êste surpreendente encontro se deve à importância do que Brandt lhe contou sôbre seus recentes contatos com o govêrno norte-americano. (UPI-DPA-TRP-ANSA-DC).

Uganda festejou a sua independência

KAMPALA — O duque de Kent entregou ao prefeito de Kampala uma carta na qual a rainha confere à cidade o título de Capital de Uganda. Em retribuição, o duque recebeu o título de primeiro cidadão honorário da cidade.

No aeroporto, multidões ovacionaram o duque e a duquesa de Kent, quando de sua chegada para as celebraçoes da independência ugandense. A ocasião era ainda mais festiva, por assinalar a primeira função oficial da duquesa no estrangeiro.

TROCA DE BANDEIRAS

Uma troca cerimonial de bandeiras foi comemorada por fogos de artifício, à meia-noite, assinalando o nascimento de Uganda como nação independente da África. O Duque de Kent representa a Rainha, sua prima.

COINCIDÊNCIA

A independência de Uganda coincide com o término de 68 anos de protetorado britânico no país, que tem o tamanho territorial da propria Grã-Bretanha.

O duque e a duquesa de Kent foram recebidos por Mutesa II, o Kabaka de Buganda, o maior dos Reinos federados de Uganda, no Parlamento bugandense. (BNS-DC)

Rússia ausente do Concílio Ecumênico

CIDADE DO VATICANO — O Vaticano ainda não tem resposta da Igreja Russa sôbre a sua participação no Concílio Ecumênico que se inaugura na próxima quinta-feira, apesar das gestões promovidas, nesse sentido, em Moscou, pelo secretário da Unidade Cristã, monsenhor Jan Willibrands, holandês, que estêve em Moscou de 27 de setembro a 2 do corrente.

Fontes do Vaticano observaram que dificilmente um católico russo participará do Concílio, como delegado oficial. No primeiro comunicado oficial do Concílio consta que o "eventual envio de um delegado ao Concílio compete ao chefe da Igreja Ortodoxa russa".

POR EM DIA

No comunicado diz o Vaticano que enviou um representante a Moscou, para proporcionar "informação verbal" sôbre o Concílio Ecumênico a igreja ortodoxa russa, porém que não há ainda nenhuma decisão sôbre se os russos enviarão um delegado.

"O Concílio que se inaugura quinta-feira, na Basílica de São Pedro, se encaminha a pôr em dia ao catolicismo e procurar a reconciliação e união de tôdas as fés cristãs" (UPI-DC)

"Injustificado" o apêlo do arcebispo

MADRI — O ministro espanhol do Exterior, Fernando Maria Castiella, repeliu à noite passada, por "injustificado", o apêlo de graças do arcebispo de Milão, cardeal Giovanni Montini, em favor dos terroristas de Barcelona.

O ministro assinalou que nenhum espanhol foi condenado a pena de morte por um tribunal militar e afirma que os terroristas teriam sido condenados a longas penas de cárcere em qualquer país civilizado.

ESCANDALO

Acentua o ministro ser de "lamentar que o cardeal tenha sido envolvido numa escandalosa campanha à Espanha".

INDULTO

O cardeal Montini dirigiu o pedido de indulto ao general Francisco Franco depois que, em Milão, se verificaram manifestações anti-espanholas. (DPA-TRP-DC)

CURSO SÔBRE SOCIOLOGIA DO DESENVOLVIMENTO

Uma série de conferências sôbre aspectos sociológicos do desenvolvimento será promovida a partir de 16 de outubro pelo Instituto de Ciências Sociais da Universidade do Brasil, focalizando, em suas implicações com o processo de desenvolvimento, os seguintes temas: trabalho, industrialização, reforma agrária, educação, política nacional, política internacional e tendências da vida cultural.

As conferências serão realizadas às terças e quintas-feiras, às 18 horas, na sede do I.C.S., na Rua Marquês de Olinda, 64, em Botafogo, estando abertas, até o próximo dia 15, as inscrições para qualquer aluno matriculado ou já diplomado em escola de nível superior que ministre matéria ligada às Ciências Sociais. Terão direito a certificado de freqüência todos os alunos que comparecerem a oito aulas em dez que serão dadas durante o curso.

Entre os conferencistas convidados figuram o primeiro-ministro Hermes Lima e os professores Pedro Calmon, Santiago Dantas, Luís de Aguiar Costa Pinto (coordenador do curso), Evaristo de Moraes Filho, Valdemiro Bazzanella, Dumerval Trigueiro, Luís de Castro Faria e Djacir Menezes.

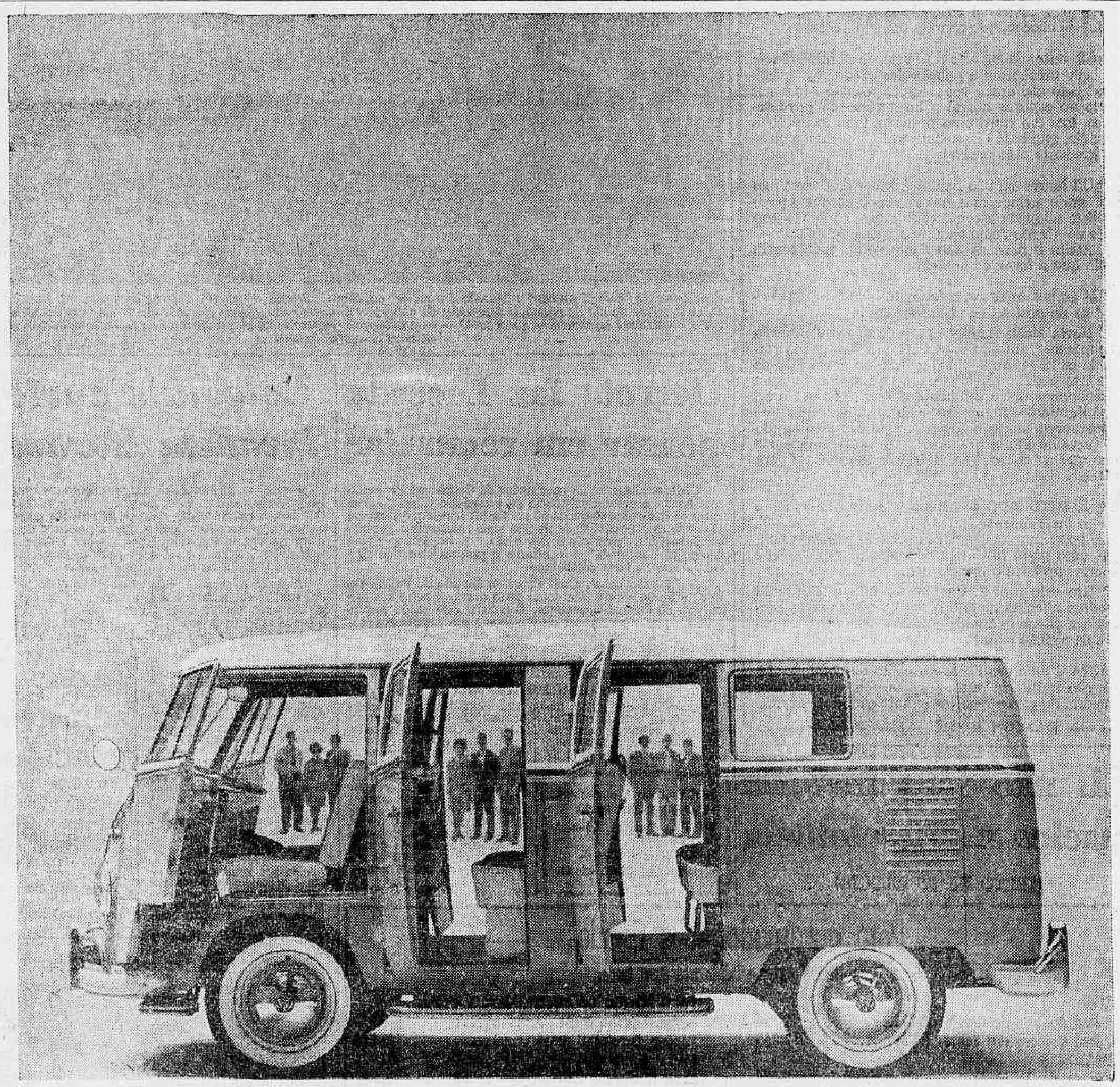

6 portas para um bom negócio

Táxis, lotações, agências de turismo, hotéis, companhias de aviação e escolas, têm agora à sua disposição a solução do bom senso: Kombi 6 portas.

Em comparação com os carros de passeio, leva, em cada viagem, 3 passageiros a mais e gasta a metade em gasolina, óleo e pneus. De um lado a receita aumenta (se fôr lotação, em 60%) e de outro a despesa cai em 50%.

A Kombi 6 portas tem o acabamento de um carro de luxo. Pintura em 2 côres. Totalmente forrada por dentro. Assentos recobertos de plástico resistente. 2 estribos de cada lado facilitam a subida e descida dos passageiros.

Mesmo no tráfego congestionado da cidade, v. trabalha sossegado. O motor é refrigerado a ar. Nunca v. ficará parado com o motor fervendo. Nada de mangueiras estouradas, radiador furado ou entupido. Outra vantagem exclusiva da Kombi: a primeira marcha é sincronizada.

E v. conta com a garantia Volkswagen e a assistência técnica de uma vasta rêde de Revendedores e Serviços Autorizados VW em todo o Brasil.

Conheça a Kombi 6 portas no seu Revendedor Autorizado Volkswagen.

VOLKSWAGEN DO BRASIL S.A. — S. Bernardo do Campo — S.P. o bom senso sôbre rodas

TÚNEL PROIBIDO

A passagem subterrânea da Praia de Botafogo está transformada numa imensa fossa onde são depositadas tôdas as espécies de sujeiras. A noite é local de amor livre e pela madrugada antro de ladrões

Passagem do Botafogo é lugar de romance

O estado de abandono a que está relegada a Guanabara é atestado pelas condições da passagem subterrânea de Botafogo. Completamente fora de uso, a passagem tornou-se depósito de lixo. Há de tudo no seu interior, lixo, lama, água e romance.

Como a passagem do Largo da Carioca, que focalizamos há dias, a de Botafogo é também covil de ladrões e maconheiros de madrugada e à noite é transformada em túnel romântico.

INUTILIDADE

Quando a Prefeitura do ex-Distrito Federal construiu as novas pistas de alta velocidade da Praia de Botafogo, fêz a passagem prevendo a ocorrência de acidentes, principalmente por ser um bairro populoso e haver no local grande concentração de colégios, tendo consequentemente milhares de crianças que atravessar a perigosa pista.

Mas a impraticabilidade ficou atestada logo após a sua inauguração as escadas afugentavam as pessoas idosas que preferiam arriscar a vida enfrentando os automóveis e lotações a ter que descer uma série de degraus, assim o uso era quase que restrito às crianças e gente môça. Depois veio Lacerda, retirou o policiamento do local, e a limpeza urbana encarregou-se de relegá-la ao atual estado de abandono em que se encontra, mais parecendo uma fossa. A quantidade de agua acumulada no seu interior eleva-se a um palmo Com o afastamento da poícia, os ladrões maconheiros e as vendedoras de amor tornaram a passagem seu "habitat"

SOLUÇÃO

Alguns moradores de Botafogo, conversando com a reportagem do DC apelaram ao governador Carlos Lacerda, por nosso intermédio, para que êle mande transformar a passagem de Botafogo numa peça útil à população local, bastando para isso, que instale uma escada rolante, semelhante a que existe na passagem da Presidente Vargas, próximo à Central do Brasil e coloque um policial nas proximidades para evitar que os marginais continuem a utilizá-la, como vêm fazendo, como abrigo

Ministro na TV

Brasil deve pôr fim já ao analfabetismo

"E' chegada a hora do Brasil levar a sério o problema da educação, pois somos o país mais atrasado, em matéria de escola, na América Latina", frisou o ministro Darci Ribeiro, ontem, através uma cadeia de rádio e televisão, quando explicou o programa educacional de emergência lançado, semana passada, em Brasília. Acrescentou ser esta "a grande vergonha de um povo que não tem discriminação e a maior barreira ao nosso desenvolvimento".

Após anunciar a existência, no momento, de cêrca de quatro milhões de crianças brasileiras analfabetizadas por falta de escolas, adiantou que, "a partir do ano vindouro poderemos contar com o Plano Nacional de Educação, por intermédio do qual os ensinos primário e secundário contarão com trinta e seis bilhões de cruzeiros que possibilitarão o aumento de matriculas, a melhoria do magistério e a preparação de material didático atualizado".

CARTILHAS

Enumerou, à seguir, o ministro da Educação as obras didáticas que contarão com grande parte dos recursos do Programa de Educação de Emergência: "Quatro milhões de cartilhas e cento e cinqüenta mil manuais de alfabetização serão distribuídos à população. Se cada brasileiro quizer pagar o direito que já teve de aprender, poderá munir-se de uma delas e procurar ensinar a ler a um patrício".

CADERNOS E LÁPIS

"Quanto ao material escolar — disse — o programa prevê a impressão de dez milhões de cadernos e a feitura de dez milhões de lápis, objetos que estão custando preços altos e não podem ser adquiridos fàcilmente pelos pais de grande proles".

MAGISTERIO TERÁ AUXILIO

Declarou, na ocasião, que "a ajuda que será prestada às nossas professôras primárias, através do programa de emergência, marcará um sentido nôvo nêste importante setor: iremos às mestras através de uma pequena biblioteca didática, com seis guias de ensino, um Atlas Histórico e outro Geográfico e um dicionário da lingua nacional. Completando êste quadro, o programa, ainda, editará quatrocentos mil livros didáticos, ligados à ciências, para serem vendidos a preço de custo, com grande diferença em relação do mercado".

PRIMEIRA META

Concluindo disse o ministro Darci Ribeiro, que "estamos aplicando, no Programa de Emergência, cêrca de seis bilhões de cruzeiros, mas que é isso diante dos volumosos déficits registrados pela nossa rêde de transportes ferroviários e marítimos! Mil e quatrocentas salas de aulas para o nível primário e cem mil novas matrículas para o ensino em 1963 constituirão, agora, a primeira meta visada pelo govêrno para garantir maiores oportunidades aos que desejam ingressar na escola primária ou média".

Fontenele por um fio

O decreto de exoneração do coronel-aviador Américo Fontenele da chefia da Superintendência de Transportes do Estado da Guanabara, já está pronto no Palácio Guanabara e deverá ser assinado hoje ou amanhã, pelo governador Carlos Lacerda.

O coronel Fontenele tornou-se notório como elemento apontado no "Inquérito da Sucata", mas não foi êsse o motivo que levou o sr. Lacerda a exonerá-lo. O motivo do afastamento do coronel é o desentendimento surgido entre êle e o sr. Rafael de Almeida Magalhães, chefe de Gabinete do governador, por causa dos ônibus elétricos.

PRESSA

A pressa do governador em colocar os ônibus elétricos em circulação, antes das eleições, com fins eleitorais, causou o desentendimento entre o coronel e o chefe de Gabinete do sr. Lacerda. O superintendente dos transportes resolveu exigir habilitação profissional dos motoristas que dirigem os ônibus, no que foi obstado pelo sr. Rafael de Almeida Magalhães, surgindo por êste motivo a desinteligência entre os dois, que quase chegaram às vias de fato, em pleno Palácio Guanabara. Agora o sr. Almeida Magalhães parece ter ganho a parada, com a anunciada exoneração do superintendente de Transportes da GB.

Assembléia-monstro de professôras

Marcaram, as professôras primárias do Estado, para as 17 horas de hoje, uma assembléia-monstro no Clube Municipal, quando debaterão os problemas da classe, principalmente os referentes ao enquadramento nos níveis 23 e 24, conforme preceitua a Lei 72, de 28 de novembro de 1961.

O enquadramento está sendo encarado pelas professôras como essencial à sobrevivência da classe, devendo agora a campanha — que já provocou a realização de uma passeata — ser rearticulada, para que os objetivos sejam atingidos. A Comissão solicita o comparecimento de tôdas as interessadas.

Sancionada Cia. Transportes Coletivos

O governador sancionou, ontem, com diversos vetos, a lei da Assembléia Legislativa, que criou a Companhia de Transportes Coletivos do Estado da Guanabara, companhia essa que irá explorar os transportes na Guanabara.

Os vetos foram apostos no artigo 1.º que determinava que a Companhia iria explorar os transportes em todo o Estado, bem como obrigava a Companhia a extender as linhas e serviços aos bairros e subúrbios. Assim os subúrbios e zona rural não terão os trollys-bus, ficando mesmo com os velhos e arcaicos bondes ônibus e lotações.

METRO

A comissão encarregada de estudar o processo mais adequado para a construção do Metropolitano da Guanabara, voltará a reunir-se na próxima sexta-feira, às 18 horas, no Clube de Engenharia.

Nesta oportunidade o engenheiro Jorge Bularmaqui, da Rêde Ferroviária Federal e Presidente da Comissão entregará aos seus pares o estudo definitivo, inclusive o parecer técnico do Presidente do Clube.

CONVÊNIO

Ontem, às 19 horas, o governador Carlos de Lacerda assinou o convênio feito entre o Estado da Guanabara e o Ministério da Viação para a construção do Metrô carioca. Êste acôrdo foi recentemente tratado entre os senhores Enaldo Cravo Peixoto, secretário da Viação e o Ministro Hélio de Almeida, prevê êle a unificação dos transportes ferroviários suburbanos, através da criação de uma emprêsa de capital de economia mista, e numa segunda etapa a construção do Metropolitano.

O governador Lacerda em sua viagem a Europa tratará, na França do financiamento para a execução do plano que lhe foi apresentado pelo Clube de Engenharia. Inclusive existe um grupo financista francês interessadíssimo na obra.

Nôvo diretor de Assistência Hospitalar

O dr. Brito Cunha, atual diretor do Hospital Sousa Aguiar, foi nomeado ontem pelo governador para o cargo de diretor do Departamento de Assistência Hospitalar da Secretaria de Saúde e Assistência.

Motoristas hoje em assembléia

Os empregados das emprêsas de ônibus e lotações reunir-se-ão, hoje à noite, em assembléia geral, na sede de seu sindicato, para deliberar se aceitam ou não a proposta conciliatória apresentada pelo diretor do Departamento de Concessões às suas reivindicações de aumento salarial.

Os motoristas, trocadores, despachantes e mecânicos reivindicaram 100% de aumento salarial, mas os empregadores fizeram uma contraproposta de 40%, que foi imediatamente rejeitada pela diretoria do Sindicato dos Condutores de Veículos Rodoviários, o que fêz com que o Departamento de Concessões apresentasse a contraproposta de 45%.

Vários líderes da classe consideram a proposta conciliatória aceitável já que o acôrdo poderá ser assinado sem a necessidade da adoção de medidas drásticas.

No entanto, à assembléia é que caberá aprovar ou não a proposta do Departamento de Concessões apesar dos líderes da classe a considerarem aceitável.

Mortos causam problema

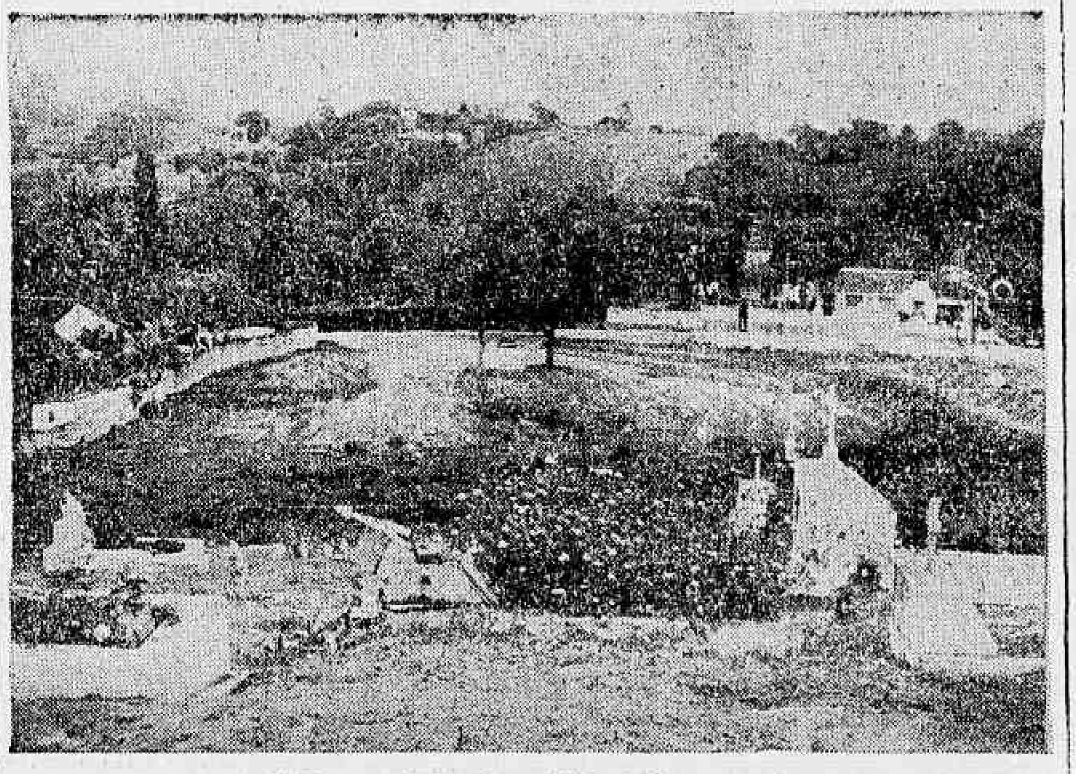

Visão panorâmica do cemitério de Jacarepaguá

Assembléias para eleger suplente: IAPs

Todos os sindicatos de empregados e empregadores terão de publicar, no máximo, até o próximo dia 13 os editais de convocação das assembléias em que deverão ser eleitos os suplentes dos representantes classistas dos Conselhos de Administração e Fiscais, assim como das Juntas de Julgamento e Revisão dos IAPs, a fim de possibilitar a inscrição no prazo legal de 15 dias dos candidatos àquelas suplências.

No período de 26 a 28 do corrente mês, deverão ser realizadas as assembléias eleitorais em todos os sindicatos de empregados e empregadores do país para eleger os delegados-eleitores que participarão da eleição dos suplentes nos pleitos que serão em novembro realizadas nas sede de cada um dos institutos de previdência.

Cemitério de Pixincha em crise: não há vaga

O Cemitério de Pechincha, localizado em Jacarepaguá, está em crise: não existe um metro de terra contínua que não tenha uma sepultura. Suas nove mil covas estão ocupadas por um período mínimo de três anos, e devido ao aumento da população local a administração da "terra dos iguais" recebe diàriamente oito pedidos de entêrro, tendo por falta de espaço de encaminhá-los para os Cemitérios de Inhaúma e Irajá.

O problema do Cemitério de Jacarepaguá começou em janeiro dêste ano quando a última cova vazia foi ocupada. O administração Luís Cabral Waddington, segundo suas próprias afirmações, "arranjou um jeitinho", conseguindo espaço para mais algumas covas. Essa medida contudo não foi suficiente como não será, dentro de poucos meses, a ampliação em mais nove mil metros que está sendo feita atualmente nos fundos do terreno.

A SOLUÇÃO

"Êste alargamento de nove mil metros — afirmou o sr. Waddington — dará sòmente para possibilitar um acréscimo de 600 covas, que, calculando-se pelo movimento de pedidos de enterros atuais, serão ocupadas em menos de três meses".

Segundo o administrador do cemitério o problema de espaço resulta da falta de recursos da população local: as covas rasas, que ocupam três metros, por serem mais baratas, são preferidas às catacumbas (sepulturas de gavetas) cujo aluguel por cinco anos é 10 mil cruzeiros.

"Se os parentes dos mortos pudessem pagar o aluguel das catacumbas — diz o sr. Waddington — que ocupando sòmente quinze metros de comprimento pode alojar mais de 26 defuntos nós não precisaríamos nos preocupar, pelo menos durante dois anos com o problema de falta de espaço".

A OPERAÇÃO

O trabalho de ocupação e vaga das covas é feito da seguinte forma: a sepultura é alugada por um período de cinco anos por preços que variam conforme o seu tipo (rasa: Cr$ 150,00; carneiro Cr$ 15 mil; catacumba: 10 mil), depois o contrato de ocupação poderá ser renovado ou não pela família do morto. Caso não seja, a ossada deverá ser transferida para um nincho próprio da família ou então para o ossário geral ,deixando vaga assim a sepultura.

O cemitério de Pexincha foi construído em 1904 no terreno cedido pelo barão da Taquara: estão enterrados em suas terras figuras importantes da vida brasileira, entre elas despontando como estrêla maior, Quintino Bocaiúva.

Poesia fêz chorar elite portuguêsa

Após uma temporada de três meses em Portugal, onde deu recitais de poesia brasileira, regressou ao Brasil o poeta Gastão Neves.

AUTORIDADES APOIARAM

Falando à reportagem, Gastão Neves disse que o Secretariado Nacional de Informação de Portugal e a Embaixada do Brasil apoiaram os seus recitais. O primeiro aconteceu em Lisboa e foi televisado para todo o país através da Rádio Televisão de Portugal.

O embaixador Negrão de Lima e os escritores José Galhardo, Ferreira de Castro, Carlos Selvagem, Borges de Castro, João Nobre, Luís de Oliveira Guimarães e a poetisa Natália Correia estiveram presentes na recepção que lhe foi oferecida pela Sociedade de Escritores e Autores Teatrais Portuguêses.

SEDE DE POESIA

Asseverando que o público português tem sêde de poesia e aplaudiu com entusiasmo a nova poesia brasileira constituindo capítulo a parte o carinho do povo amante das artes para com as coisas do Brasil, Gastão Neves informou que recitou escritos de Carlos Drumond de Andrade Manuel Bandeira, Cassiano Ricardo, Vinícius de Morais, Ferreira Goular e Cecília Meireles entre inúmeros outros.

EXITO BRASILEIRO

Finalizando suas declarações, o poeta Gastão Neves disse que o êxito da declamação da poesia brasileira pode ser atestado através da imprensa que assim se manifestou: "o entusiasmo da assistência, constituída por gente do povo, envolve, para além da consagração do artista brasileiro, um significado que é preciso ter em conta — a perfeita adesão do povo à poesia e a necessidade de levá-la até êle, como se faz no teatro, a música ou qualquer outra modalidade artística. Os nossos poetas muito teriam a lucrar se fôssem promovidas mais iniciativas dêsse gênero".

Transe poético

O poeta Gastão Neves declamando na Sociedade Portuguêsa de Escritores

População brasileira é a 8.ª

O Brasil, com 71 milhões de habitantes, ocupa o oitavo lugar entre as Nações mais populosas do mundo, segundo dados do Anuário Demográfico de 1960 da Organização das Nações Unidas. O efetivo demográfico do universo revelado pela mesma fonte, atinge a 3 bilhões de habitantes contra 2 bilhões e 400 milhões de pessoas, em 1950.

Os países de maior população que o Brasil são: China Continental, 670 milhões; Índia, 408 milhões; Rússia, 215 milhões; Estados Unidos, 180 milhões; Japão, 94 milhões; Indonésia 93 milhões e Paquistão, com 87 milhões de habitantes. Publicações à parte, inserindo comentários e opiniões de demógrafos e estatísticos, apontam a probabilidade do Brasil vir a possuir, no ano de 2000, população superior, mesmo à dos Estados Unidos. As estimativas do Serviço Nacional de Recenseamento revelam que a população brasileira atingiria, em 1970 aproximadamente 100 milhões de habitantes. É dos mais expressivos, o crescimento demográfico do Brasil no cenário mundial, devido, entre outros fatôres, à elevada taxa de natalidade e à melhoria de nível de vida do seu povo.

Jovem!

Todo o brasileiro tem o dever de alistar-se para prestação do Serviço Militar.

Ministro falará a JG e atenderá marítimos

O ministro do Trabalho informou aos dirigentes sindicais marítimos que hoje procurará obter instruções do presidente da República, em Brasília, para determinar o início dos trabalhos da comissão encarregada de estudar o problema da hierarquia salarial dos trabalhadores do mar.

Os dirigentes sindicais marítimos informam que o prazo pedido pelo govêrno para decidir sôbre o problema da hierarquia salarial termina no próximo dia 24 de dezembro e que se até então não tiver sido solucionada a questão poderá ser novamente determinada a paralisação total dos navios mercantes brasileiros.

ALFAIATES

A diretoria do Sindicato dos Alfaiates enviará, hoje, ao diretor do Departamento Nacional do Trabalho, e aos sindicatos patronais a que a entidade está vinculada, informando que a classe reivindica 80 por cento de aumento salarial e a imediata realização de uma mesa redonda para que a questão seja debatida.

O acôrdo salarial vigente dos alfaiates terminará sua vigência no próximo dia 10 de novembro e os lídares da classe acham que o nôvo convênio deve ser assinado o mais rápido possível para que o reajustamento se inicie exatamente no dia em que termina a atual convenção salarial.

Cidade abandonada: crise no govêrno

Para completar a infelicidade do governador Carlos Lacerda, que já está com seus candidatos políticos perdendo por larga diferença, a Guanabara continuou, ontem, sem água: Dos Bairros de Vila Isabel, Méier, Grajaú, Lins de Vasconcelos, além de Ipanema, Catete, Botafogo e Leblon, chegaram inúmeras reclamações ao DIARIO CARIOCA.

ÁGUA

Depois da forte sêca da semana passada que às vésperas das eleições fêz com que o povo percebesse o "blef" do govêrno atual da GB, o governador Carlos Lacerda aplicou o último golpe demagógico para aliviar um pouco a situação: inaugurou no Leme uma subadutora no dia 6 de outubro, empregando para isto tôda sua máquina publicitária.

Este álibi do governador da Guanabara, no entanto, não influenciou a população da cidade, que já está consciente da fraquesa administrativa de seus governantes. Por isso, Lacerda resolveu abandonar êste Estado: a própria água que voltara aos bairros no dia das eleições começou a desaparecer ontem, quando nossa reportagem conseguiu registrar, principalmente na ZN e subúrbios, dezenas de pessoas apanhando latas d'água nos locais onde ela ainda existia.

Tuberculose ainda mata muita gente

O número de casos de tuberculose em todo o hemisfério, comunicados à Repartição Sanitária Pan-Americana, foi de 178.212 em 1960. Isso representou um decréscimo de 2.289 sôbre o total de 180.501 em 1959. Mas, como dizem as autoridades sanitárias da RSPA, "a tuberculose é ainda uma das principais causas de morte em vários países americanos".

Os técnicos da Repartição Sanitária estiveram reunidos em Minneópolis, EUA, com as autoridades de saúde de 24 nações do hemisfério, na XVI Conferência Sanitária Pan-Americana, que se realiza de quatro em quatro anos.

INDICES

Mostram as estatísticas que El Salvador acusou o maior índiced e morbidade — número de casos — por 100.000 habitantes, durante o ano de 1960, entre as 20 Repúblicas americanas e o Canadá. Embora tivesse apenas 5.251 casos notificados, o seu índice foi de 358,2. em seguida, veio o Peru, com um índice de 348,4, e, logo depois, Honduras, com 233,8, e a Venezuela, com 217,7 O total de casos nesses países foi de 19.485. 4.566 e 8.722, respectivamente. O país com o mais baixo índice de morbidade foi Cuba: 27,3 para uma população de 100.000 habitantes. Logo acima, ficaram os Estados Unidos com 30,8. Cuba teve 1.856 casos e os Estados Unidos, 55.495. O Chile é o único pas cujos dados de morbidade não foram apresentados, mas outra estatística aponta o Chile com o mais alto índice de morbidade entre 11 pases latino-americanos que, juntamente com o Canada, enviaram dados à Repartição Sanitária Pan-America. Com 4.032 casos fatais de tuberculose registrados em 1960 o índice do Chile foi de 52,9 por 100.000 habitantes. A Guatemala, vem com um índice de mortalidade de 33,6 por 100.000; seguido pelo Paraguai, com 32,4, a Colômbia, com 28,8, e o México, com 27,8. O número de mortes nesses países foi, respectivamente, de 1.266, 2982, 4.074 e 9.719, respectivamente.

O Canadá teve o índice de mortalidade mais baixo, de 4,6 por 100.000 e apenas 823 mortes. Não se dispõe das estatísticas de mortalidade da Bolívia, Brasil Cuba Equador, Haiti, Peru, Estados Unidos, República Dominicana e Uruguai.

AVISO AOS CONSUMIDORES DE ENERGIA

Para expansão e melhoramento da rêde de distribuição de energia elétrica, e segurança do pessoal que realiza êsse trabalho, torna-se indispensável interromper o fornecimento de eletricidade nos seguintes logradouros:

AMANHA
11/10/1962 (QUINTA-FEIRA)
SUBÚRBIOS DA CENTRAL
(Período: aproximadamente das 9 às 15 horas)

Bangu-Senador Camará

RUAS — «C», Carnaúba, Coronel Côrte Real, Coronel Tamarindo, Cuiabá, Dr. Augusto de Figueiredo, Engenheiro Itamar Tavares, Engenheiro Silva Cunha, Evaristo Pires, Muriel, Oliveira Paiva, Tamboril, Ubatã; Estradas: do Engenho, do Taquaral; Travessa: Chavantes.

DEPOIS-DE-AMANHA
12/10/1962 (SEXTA-FEIRA)
SUBÚRBIO DA CENTRAL
(Período: aproximadamente das 9 às 16 horas)

Santíssimo

RUAS — Anes Dias, Augusto Brandão, Bastos Tigres, Daniel Thompson, das Mangueiras, Dr. Clemente Marques, Dr. Juvenal Murtinho, General Severino da Cunha, General Vieira da Rosa, Ivan Pessoa, Jornalista Queirós Jucá, Major-Brigadeiro Lisias Rodrigues, Padre Noé Gualberto, Professor José Mendonça, Professor Manuel Bitencourt, Rodolfo de Melo, Teixeira Campos; Estradas: da Posse, dos Sete Riachos, Lameirão

RIO LIGHT S. A.
SERVIÇOS DE ELETRICIDADE E CARRIS

A nossa opinião

Sua excelência o voto

INSCREVERAM na Constituição que "todo o poder emana do povo e em seu nome será exercido". Mas não deram muita importância a êsse princípio democrático. Desde o século XVIII que tais palavras andam de bôca em bôca sem maiores conseqüências. Especialmente no Brasil, onde eleição significava outrora fraude e corrupção.

De repente, as coisas mudaram. A nova legislação eleitoral, as facilidades de propaganda, o progresso social, tudo contribuiu para que o regime adquirisse autenticidade. Então, o voto se tornou realmente a arma do cidadão E que arma!

No último pleito vimos o pânico estampado na face dos profissionais da política. Estavam evidentemente com mêdo das urnas. E as apurações já mostraram que o seu temor era justificado. O eleitorado deu uma vassourada em regra na politicagem, não poupando os reacionários, os demagogos e os corruptores.

O nôvo poder que se vai instaurar no país emanou efetivamente do povo. E em seu nome, em seu benefício, em favor de suas aspirações será de fato exercido.

Promessas descabidas

O PRESIDENTE João Goulart anunciou que ia travar a batalha da estabilização da moeda. No mesmo sentido se pronunciou o "premier" Hermes Lima. E, em consonância com as diretrizes das duas mais altas autoridades do país, o titular da Fazenda comunicou que nesta data deveria ultimar o seu esquema financeiro, visando a atender àqueles superiores objetivos do govêrno.

Em face da orientação acima fixada, causam certa estranheza declarações de alguns ministros a respeito de vultosos planos de investimentos. Enquanto os srs João Goulart, Hermes Lima e Miguel Calmon falam em combate à inflação, que tem de começar pelo contrôle dos gastos, outros elementos do Gabinete se manifestam pelo aumento de despesas, indiferentes às diretrizes da chefia do govêrno a que pertencem. Evidentemente não se justifica essa aparente contradição.

Na realidade porém, o que terá de prevalecer é a orientação do presidente da República, seguida pelo primeiro-ministro e o titular da Fazenda. Os demais secretários de Estado, que desejam inflacionar, ou não sabem de nada, ou estão "papeando" por conta própria, prometendo coisas que não podem cumprir.

O êrro de Lopo

O SR. Lopo Coelho assume hoje o govêrno da Guanabara, substituindo o governador que vai passar o outono na Europa. E com essa breve gestão despede-se do poder, à vista da imposição do voto popular.

E' fácil de compreender a amargura do político carioca. Há doze anos exerce mandato parlamentar, sempre renovado pelo eleitorado do Rio de Janeiro. Inscrito na legenda do PSD e apoiado pelo funcionalismo — que habitualmente não se filia a partidos, conservando plena independência — o sr. Lopo Coelho cometeu desta vez grave êrro tático. Atrelou a sua candidatura ao carro do sr. Carlos Lacerda, onde campeiam o ódio e o mais lamentável faccionismo. Ingressou no Clube da Lanterna, que jamais tolerou o pessedismo e o próprio chefe a que até recentemente serviu: o marechal Dutra. Era ali um hóspede incômodo, tolerado, mas não aceito espontânea e sinceramente. E, assim, o sr. Lopo perdeu os velhos amigos e correligionários, não podendo confiar nos novos, que, por cima, entraram politicamente em plena decadência e desagregação.

O sr Lopo Coelho está amargurado. Culpe o sr. Carlos Lacerda, que o levou ao fundo com o barco que não soube comandar.

DISTRIBUIDORA REMON S. A.

CONVOCAÇÃO

São convidados os Srs. Acionistas de Distribuidora Remon S. A. a se reunirem em Assembléia Geral Extraordinária, a realizar-se às 14 horas do dia 6 de novembro de 1962, em sua sede social, na Avenida Franklin Roosevelt, 1[illegible] loja a fim de deliberarem sôbre a seguinte ordem do dia:

a — aumento do Capital Social com proposta da Diretoria e Parecer do Conselho Fiscal;

b — alteração dos Estatutos Sociais;

c — assuntos de interêsse geral.

Rio de Janeiro, 6 de outubro de 1962.

Renato Menezes Monteiro da Costa — Presidente

NA SEARA ALHEIA

O primeiro resultado

COMEÇAM a surgir as mais variadas tentativas de interpretação dos resultados conhecidos das eleições do dia 7. Começam a aparecer também os habituais insultos ao povo brasileiro, acusado de ser pouco politizado e prêsa fácil de demagogos. Nos recantos mais sombrios do cérebro do seráfico Herbert Levi deve estar adquirindo forma algum projeto de só ser dado o direito de voto às elites. Há os sebastianistas, que esperam uma reviravolta capaz de mudar tudo. Já o "Jornal do Brasil", no seu editorial **O Primeiro Resultado**, tem conceitos de muita clareza e precisão:

«A magnífica vontade de votar e o interêsse que todo o Brasil mostra pelo conteúdo das urnas são os primeiros resultados das eleições destinadas a marcar a abertura de nôvo ciclo político nacional.»

Estamos vivendo, realmente um **nôvo ciclo político.** Nada pode tentar-se mais contra a vontade do povo brasileiro — cuja crescente politização lhe permite decidir os rumos da política nacional.

Continua o "JB":

«O quadro anacrônico amarra o Brasil e compromete as cúpulas partidárias com a demora — que tem o objetivo de ganhar tempo — em encaminhar soluções viáveis e inadiáveis. Os resultados das urnas encerram uma lição, que precisa ser estudada e aprendida.»

Decididamente reencontrou-se o velho órgão, em suas novas roupagens. E é de desejar que os partidos políticos aprendam a lição.

O Maior Derrotado

HÁ uma tendência, em vários jornais, de negar a derrota do sr. Carlos Lacerda no pleito de domingo. Uns dizem: "Foi derrotado no plano federal, mas vitorioso no plano municipal". Outro afirma: "A ambiguidade do resultado lhe vai permitir candidatar-se à Presidência da República em 1965".

Nada disso, amigos. Se houve um dêsses chamados líderes nacionais derrotado estrepitosamente nas eleições êsse foi o governador da Guanabara. E derrotado em tôdas as frentes, nas suas "teses", nos candidatos em que êle empenhou todo o seu poder pessoal e um poder econômico jamais visto nesta martirizada Cidade-Estado.

O povo deu-lhe a resposta devida. Façamos votos para que êle também aprenda a lição. Bem sabemos que isso é quase impossível. Mas pelo menos, os seus atos serão mais controlados, a sua liberdade de ação será menor e menor a sua capacidade de arrastar para caminhos desconhecidos a nossa população sofredora.

José Mauro, em **Hora H**, de "UH", define bem a situação quando diz:

«E quem vai «pagar o pato» são seus auxiliares, que terão que agüentar por muito tempo o mau humor de um governador que, aliás, já vive irritado naturalmente.»

JOÃO RESPIGA

Gabinete discutirá o salário-mínimo

Ao Conselho de Ministros o ministro do Trabalho apresentará, hoje, os estudos preliminares que seus assessores já promoveram no sentido de possibilitar a revisão dos atuais níveis de salário mínimo no mais breve espaço de tempo possível.

Ainda esta semana, os dirigentes do Comando Geral dos Trabalhadores reunir-se-ão na sede da Confederação Nacional dos Trabalhadores na Indústria para discutir os problemas relacionados com os estudos que estão sendo feitos para a revisão do salário mínimo.

DEBATE

Alguns dirigentes sindicais pretendem avistar-se, antes da reunião do CGT, com o presidente da República a fim de se informarem das pretensões do govêrno quanto à revisão dos atuais níveis salariais.

Na reunião do CGT, os dirigentes sindicais pretendem discutir a posição do ministro do Trabalho que as vêzes diz que o salário mínimo será decretado ainda êste mês e em outras oportunidades afirma que os novos níveis não poderão ser fixados antes da segunda quinzena de dezembro.

A falta de técnicos no Serviço de Estatística da Previdência do Trabalho, o que dificulta grandemente os estudos sôbre a elevação do salário mínimo, também será alvo das discussões dos dirigentes sindicais.

Janista vai cortar o braço

S. PAULO — Em meio das manifestações pessimistas entre os assessôres do sr. Jânio Quadros, o deputado Farabulini Júnior disse que embora reconheça os números que apontam a vantagem do sr. Ademar de Barros, declara-se dispôsto a cortar o próprio braço se o presidente renunciante não se eleger.

S. PAULO COM POUCA ENERGIA

As fábricas de São Paulo começam a sofrer paralisações periódicas, em consequência da falta de energia elétrica. A informação foi prestada pelo industrial Roberto Schoueri, ao manifestar a apreensão da indústria textil paulista diante da perspectiva de racionamento de energia.

O sr. Schoueri, que há dias participou dos debates sôbre Furnas, na Federação das Indústrias do Estado de São Paulo, declarou à imprensa que sòmente com a entrada dessa usina hidrelétrica em funcionamento poderá ser evitado um racionamento de energia de graves consequências em 1963.

O que se díz

... QUE Kruchev, cedendo à pressão das mulheres, concordou com o uso do biquíni nas praias da Rússia...

●

... QUE essa foi uma autêntica vitória da "burguesia feminina" nos domínios do socialismo...

●

... QUE o Jânio, com a renúncia, deu o poder federal aos adversários e, com o retôrno à política, entregou o govêrno paulista aos inimigos, mostrando que, além de errado, ainda tem pé frio...

●

... QUE certo candidato reclamou contra a cabala que estariam fazendo em tôrno de determinado número na seção eleitoral, verificando-se depois que o dito era o dêle mesmo...

●

... QUE as escolas de samba só esperam a apuração das eleições para darem o seu "grito" de carnaval, alegando que o povo precisa urgentemente de folia...

●

... QUE desde a Copa do Mundo só agora o rádio teve oportunidade de ir à "forra" da televisão, com os seus "cartazes eleitorais", garantindo o Floriano Faissal que mandioca tem mesmo o seu dia de mingau...

●

... QUE o Ardovino é o maior distribuidor de sanduíches e refrescos às Juntas Apuradoras do Maracanã...

CASOS POSITIVOS E NEGATIVOS DE RAIVA

Foram diagnosticados no Instituto Estadual de Veterinária da Secretaria de Agricultura, os seguintes casos:

Cabeça de canino de rua, levado pelo sr. José Ferreira do Nascimento, residente na Rua Mercedes, 53, Queimados, no Estado do Rio; cabeça de canino de rua, aprendido pelo Pôsto Veterinário XIV, Rua Falcão Padilha, 261, Bangu; um canino, mestiço, macho, amarela e média, de rua, levado pela sr. Lia Cavalcanti, residente na Rua General Canabarro, 898, São Cristóvão; um canino, mestiço, macho, prêto e branco, pequeno, de nome "Riotin", de propriedade do sr. João Gomes de Oliveira, residente na Rua Lindolfo de Oliveira, 80, São Mateus revelaram positivos de raiva. Quanto ao negativo, trata-se de uma cabeça de canino, de propriedade do sr. Francisco Raimundo da Silva, residente na Rua Aveiro, 145, Queimados, Estado do Rio. Como há necessidade de uma segunda prova (biologia de inoculação em camundongos por via intra-cerebral) cujo resultado final leva alguns dias, devem tôdas as pessoas vítimas ou que tiverem contato com êste animal, procurar o Instituto Pasteur, na Rua Juan Pablo Duarte, 11 a fim de iniciarem o tratamento anti-rábico. O mesmo devem fazer as pessoas quanto aos outros casos.

LÓIDE BRASILEIRO

PATRIMÔNIO NACIONAL

RUA DO ROSARIO N.º 1
FRETE E PRAÇAS — TEL. 31-3329
PASSAGENS TÉRREO — TEL. 31-3304
INFORMAÇÕES — TEL. 31-3342

LINHA EUROPEIA

HOLSWORTHY BEACON
Sairá a 13 do corrente para:
Vitória — Cabedelo — São Vicente — Havre — Londres — Antuérpia — Roterdam — Bremem e Hamburgo

LINHA DO MEDITERRANEO

LÓIDE COLÔMBIA
Sairá a 23 do corrente para:
Vitória — Salvador — Cabedelo — São Vicente — Casablanca — Barcelona — Marselha — Gênova — Livorno — Nápoles — Veneza e Triestre

AVISO
Qualquer alteração nas datas de saídas dos navios será publicada neste local.

LINHA AMERICANA SAÍDAS DE SANTOS

CABO FRIO
Sairá a 9 do corrente para:
Angra dos Reis — Rio — B. de Ilhéus — Salvador — Trinidad — Everglades e Nova Iorque

CABO ORANGE
Sairá a 22 do corrente para:
Rio — Vitória — Trinidad — San Juan e Nova Orleans

LINHA AMERICANA SAÍDAS DO RIO

CABO ORANGE
Sairá a 24 do corrente para:
Vitória — Trinidad — San Juan e Nova Orleans

CABO FRIO
Sairá amanhã para:
Barra de Ilhéus — Salvador — Trinidad — Everglades e Nova Iorque

COMPANHIA NACIONAL DE NAVEGACÃO COSTEIRA

AUTARQUIA FEDERAL

SEDE: Avenida Rodrigues Alves, 303/331
Tels.: 23-2211 e 43-3424

PASSAGENS: Rua Sacadura Cabral, 85
Tels.: 23-3433 e 23-5542

AGÊNCIA DE FRETES: Rua São Francisco da Prainha, 10 (PRAÇA MAUÁ)
Tels.: 43-0260 e 43-7837

NAVIOS	SAÍDA DIA	SAÍDA HORA	ARM.	ESCALA
Linha para o Norte				
RIO JAGUARIBE (Cargueiro)	—	—	—	Belém, Santarém e Manaus
Linha para o Sul «ITANAGÉ» (Misto)	—	—	—	Santos, Rio Grande e Pôrto Alegre.
ITAQUERA (Misto)	—	—	—	Paranaguá, São Francisco, Itajaí e Florianópolis.

ATENÇÃO: Qualquer alteração nas datas de saídas dos navios será publicada neste local.

Dos Estados

Armando Rabelo vence para prefeito: Vitória

VITÓRIA — O candidato do Movimento Trabalhista Renovador, Armando Rabelo, vencia ontem à tarde o pleito para a Prefeitura da capital capixaba, enfrentando cinco adversários surgidos da área populista. Embora a diferença de sua votação sôbre a do segundo colocado — Solon Borges — seja pequena (25 votos), leva-se em conta que os redutos eleitorais de Rabelo **ainda não foram tocados pela apuração: os bairros da praia e o centro da cidade.**

O sr. Armando Rabelo **apresentou como lema de sua campanha duas experiências administrativas no Estado — prefeito e secretário da Fazenda — e sua reconhecida lisura no trato dos negócios públicos.**

PSD DENUNCIA FRAUDE NO INTERIOR BAIANO

SALVADOR — "O PSD vai pedir ao TRE baiano a anulação das eleições realizadas, domingo último, no município de Itamirim devido à irregularidades ali registradas "anunciou o sr. Juvenal Rocha, candidato à Prefeitura de Aporá. Frisou que a Fôrça Federal solicitada pelo seu partido não compareceu e que, na presença de autoridades, o próprio juiz afirmara: "o prefeito não será eleito, mas nomeado por mim". Acrescentou que, logo após o encerramento do pleito a urna fôra levada para a residência de um candidato da UDN, "sob a proteção ilegal da polícia local".

CANDIDATO ALVEJADO

Num pleito tumultuado em vários pontos do Estado, o sr. Raimundo Lopes, candidato pessedista à Prefeitura de Nilo Peçanha, foi baleado no último domingo. O secretário de Segurança, tão logo recebeu a comunicação do fato, determinou a ida de um delegado especial para o referido município, juntamente com refôrço da Polícia Militar No entanto os incidentes não tiveram prosseguimento, tendo o candidato sido internado no hospital de Valença.

PIRES NA FRENTE

Segundo os resultados apresentados, ontem, na capital, o candidato à governança da Bahia, Valdir Pires, mantinha-se na liderança, com 2.735 votos, acompanhado de Lomanto Júnior, com 2.142 e Aristóteles, 303. Para a vice-governança ganhava Rocha Pires, com 2.839, seguido de Orlando Moscoso, com 2.395.

SANTISTAS ESCOLHEM

SANTOS — Por outro lado, segundo os resultados apresentados nas urnas paulistas, o candidato Jânio Quadros recebera 2.295 votos de seus eleitores; Ademar de Barros, 1.778; José Bonifácio, 1.074 e Cid Franco, 108. Para senador, Lino de Matos contava com 1.852; Auro de Moura, 1.297; Queirós Filho, 1.195; Abreu Sodré, 1.108. Em Santos faltavam ser apuradas, até ontem à noite, 273 urnas.

JQ VENCE NA CAPITAL

S. PAULO — O ex-presidente Jânio Quadros, candidato ao govêrno paulista, continua vencendo, nas 406 urnas apuradas, por mais de cinco mil votos sôbre seu adversário Ademar de Barros. São os seguintes os resultados dessas urnas: Jânio Quadros, 46.087 votos; Ademar de Barros, 41.681; José Bonifácio, 29.892 e Cid Franco, 1.952.

METALÚRGICOS EM GREVE

Enquanto o povo paulista aguarda, nervosamente, o resultado das eleições de 7 de outubro, continuam em greve, em Araras e Taubaté, os empregados metalúrgicos. O movimento paredista é atribuído à falta de cumprimento por parte dos patrões do último acôrdo salarial. Uma audiência de conciliação está marcada para o próximo dia 12.

CARONE DISTANCIA-SE

B. HORIZONTE — O pleito para a Prefeitura da capital mineira, de acôrdo com dados coligidos até às últimas horas de ontem, apresenta os seguintes resultados: Jorge Carone Filho, 12.244 votos; Nilton Veloso, 7.972; Nélson Tibau, 3.422; Rios Neto, 3.071; José Raimundo, 1.985 e José Maria Rabelo, 1.886.

PRESIDENTE APURA

GOIÂNIA — O ministro Ari Franco, presidente do Tribunal Superior Eleitoral, seguiu, ontem, para a capital do Estado a fim de tomar conhecimento dos incidentes verificados durante o pleito de domingo. A apuração dos votos foi suspensa por determinação do juiz Barros Loiola.

OPOSIÇÃO LIDERA

BELÉM — Os candidatos da Coligação Democrática Paraense — que representa a oposição ao govêrno — estão vencendo o pleito para o Senado. São os seguintes os resultados parciais: Catete Pinheiro, 1.169; Cléo Bernardo, 808; Lobão da Silveira, 569; Valdir Bouhid, 537. (TP-DC)

CLUBE DOS TAIFEIROS NA SEMANA DA ASA

Participando das comemorações da Semana da Asa de 1962, o Clube dos Taifeiros da Aeronáutica fará inaugurar, no próximo dia 20, a sua sede social, localizada no bairro de Bonsucesso. Na ocasião, serão realizadas também outras solenidades festivas, das quais participarão todos os associados e convidados.

O programa geral, elaborado pelos diretores do CTA, está assim organizado: Dia 20 — 11 horas — Chegada das autoridades, corte da fita ingurando a sede do Clube, descerramento da placa pelo ministro Reinaldo de Carvalho, bênção da sede pelo capitão capelão padre Valdemar Resende. 12 horas, coquetel às autoridades, à imprensa, e convidados e associados, distribuição de lembranças. As 16 horas, basquetebol feminino entre as equipes o C. R. Flamengo e do América F. C.: em disputa do troféu "Clube dos Taifeiros da Aeronáutica", na Semana da Asa de 1962. De 23 às 3 da madrugada — baile comemorativo da Semana da Asa, com grande "show" de artistas da Rádio Nacional.

Carta do Leitor

Medicina: fiscalização é só de blá, blá, blá

O MINISTRO Eliseu Paglioli, escreve o leitor guanabarino, sr. Agenor Ferreira, anda meio assustado com os graves problemas sanitários que encontrou à sua espera no Ministério da Saúde.

Hospitais fechados por falta de equipamento, outros com obras paralisadas, carência de médicos, além de diversos problemas, estão entravando o progresso do país e prejudicando o bem-estar do povo brasileiro.

NOME POMPOSO E E' SÓ

O sr. Agenor Ferreira lembra a seguir a necessidade urgente do ministro da Saúde volver sua atenção para o Serviço Nacional de Fiscalização de Medicina e Farmácia, cujo nome pomposo, infelizmente, diz o leitor, não corresponde à realidade.

— Aí está o rádio, continua o sr. Agenor Ferreira, todos os dias, berrando nomes de pomada, pílulas e injeções, convidando o público ouvinte a experimentar tal ou qual tratamento. Aos incautos pode parecer que as autoridades sanitárias já exerceram a prévia censura do texto irradiado, mas infelizmente, seja por falta de base legal ou carência de pessoal, assim não sucede. O Serviço Nacional de Fiscalização de Medicina e Farmácia não se ocupa dêste importante setor da medicina que é a propaganda dos remédios, limitando-se atualmente a exercer sua fiscalização, quando o exerce, junto à classe médica, odontológica e farmacêutica. Mas parece que até mesmo êsse trabalho não é muito eficiente, pois de quando em vez a Polícia põe no xadrez algum charlatão apanhado receitando medicamentos ou obturando dentes de incautos.

Se o sr. ministro Eliseu Paglioli realmente estiver empenhado em deixar assinalada sua passagem pelo Ministério da Saúde finaliza o leitor, deve imediatamente volver os olhos para SNFM, realizando uma reforma de base naquele setor. Assim fazendo, prestará um real serviço ao país.

DIARIO CARIOCA

Fundado em 17 de julho de 1928
Propriedade da
S. A. DIARIO CARIOCA
Sede: Av. Rio Branco, 25
Diretor-Presidente: DANTON JOBIM
Diretor-Gerente: ULYSSES MARINHO
Diretor-Comercial: [illegible] VALVERDE

Presidência	[illegible]
Gerência	[illegible]
Secretaria	43-5550
Chefia de Redação	43-5574
Administração	23-4497 e 23-4646
Publicidade	23-3959
Esporte	23-4472
Polícia	23-3229 e 23-3082
Circulação	23-3662
Oficinas e Revisão	43-5600

●

Brasília: Redação do DC-BRASÍLIA, Av. W-3, n.º 6 — Plano-Pilôto
São Paulo: Barão de Paranapiacaba, 61 - 4.º andar, grupo 23 — telefones: 32-5841 e 35-6196
Belo Horizonte: Avenida Afonso Pena, 774, 4.º andar, sala 308 — Telefone. 4-8844
Niterói: Avenida Amaral Peixoto, [illegible] sala 611 — Telefone: 3-7880
Pôrto Alegre: Rua Caldas Júnior, 121, 1.º andar, sala 4 — Tel.: [illegible]

●

ASSINATURAS

Semestral	Cr$	[illegible]
Anual	Cr$	1 [illegible]
(Outros países):		
Semestral	Cr$	1.[illegible]
Anual	Cr$	2 [illegible]
Preço do exemplar	Cr$	10,00

DIA DO ENGENHEIRO AGRÔNOMO

Comemora-se a 12 do corrente, sexta-feira, o "Dia do Engenheiro-Agrônomo". Por iniciativa da Sociedade Fluminense de Engenheiros Agrônomos, haverá naquele dia um almôço no quilômetro 47 da antiga rodovia Rio-São Paulo.

AS VIRTUDES DA SAMAMBAIA

Segundo divulga o engenheiro agrônomo José Brandão Filho, técnico do Ministério da Agricultura, sediado no Espírito Santo, a samambaia, considerada inútil, padrão de terra ruim, parece fadada a tornar-se planta de alto valor econômico, em face da sua riqueza em proteínas, que atinge a 18-20% enquanto a alface tem de 16 a 17%. E também fonte da vitamina A. Devido à sua riqueza, os japonêses a consomem na forma de salada. Galhada com mais ou menos 30 centímetros de altura e sêca rapidamente, em mistura com o oxidante, chega a ter 400 unidades de vitamina A, na forma de carotano, por grama. Por isso, ela pode ser largamente utilizada na alimentação de aves, com grande economia de cambiais, pois, importa-se muita vitamina para nossa avicultura. Não se deve misturar mais de 4 a 5% da samambaia nas rações para aves devido ao seu alto teor em fibras. Na região de Itapetininga, Cerqueira César e Avaré, no Sul do Estado de São Paulo, já há culturas da samambaia, adubadas para maior rendimento por área, tendo em vista a obtenção de vitaminas.

MODIFICAÇÃO DE TRÂNSITO NA RIO-PETRÓPOLIS

O trânsito pela rodovia "Washington Luís" (Rio-Petrópolis) entre o quilômetro 22 (Fábrica Nacional de Motores) e o quilômetro 35 (Grifo), a partir de 15 do corrente — segundo comunicação do D.N.E.R. — somente será permitido em mão única no sentido Rio-Petrópolis. Para a descida da serra será utilizada a rodovia de Contôrno. Esta modificação se fêz necessária por motivo de urgentes obras de revestimento do leito da rodovia referida.

CONVÊNIO PARA INDUSTRIALIZAR LIXO

O govêrno federal vai conceder ao Estado da Guanabara, ainda êste ano, 40 milhões de cruzeiros para as despesas preliminares com a montagem de uma usina de industrialização do lixo.

O convênio foi assinado, ontem, entre o Ministério da Indústria e Comércio e o govêrno da Guanabara, representado pelo secretário de Viação e Obras.

O convênio será submetido à ratificação da Assembléia Legislativa.

Rusk aos militares: 'perigo vem de Cuba'

WASHINGTON — O secretário de Estado norte-americano, Dean Rusk, fêz uma exortação a que os militares latino-americanos combinem a salvaguarda da democracia no hemisfério, "numa vigorosa mobilização para impedir que o regime comunista de Fidel Castro utilize contra nós os seus ocultos instrumentos de guerra".

O sr. Dean Rusk pronunciou estas palavras ao inaugurar o Colégio Interamericano de Defesa, em Fort McNair, a seis quilômetros e meio do centro da cidade, estando reunidos 200 diplomatas e militares.

PAPEL ATIVO

"Na intensificação de nossa campanha por melhorar a sorte do homem comum no Hemisfério — disse Rusk — creio que os militares de todos os nossos países devem ter um papel ativo. E a mais imediata aplicação de seus talentos deve ser por meio de um programa de ação cívica radicalmente acelerado."

Citando a longa história do Corpo de Engenharia Militar dos Estados Unidos, na construção de estradas e outras facilidades, Rusk observou que as fôrças armadas de vários países latino-americanos, especialmente Peru, Bolívia, Brasil e Chile, se ocuparam de projetos econômicos semelhantes durante alguns anos. (UPI-DC).

OPERÁRIO CAIU DO ANDAIME

Vítima de queda de andaime no prédio em construção da Rua Nossa Senhora de Fátima, 80, está internado em estado grave no Hospital Sousa Aguiar, desde às primeiras horas da tarde de ontem, o operário José Ferreira de Sousa, de 20 anos, casado, morador no Morro do Catumbi, barracão sem número. A Polícia (5.º D.P.) apurou que o acidente se deu por ruptura de um dos cabos de sustentação do andaime e que a vítima, atirada ao madeirame, ainda fêz esforços desesperadamente para evitar a queda, a qual quando ocorreu, causou-lhe fratura do crânio e outras graves lesões.

O papa rompeu a praxe

Viajando para Loreto e Assis, no sentido de invocar a ajuda Divina para a realização do Concílio Ecumênico, o Papa João XXIII chegou à janela do trem presidencial italiano para abençoar o povo. Quebrou praxe: era a primeira viagem feita em trem por um Pontífice desde 1862. (UPI-DC)

Conclusões da 1.ª página

Eleitorado...

tual, ao qual confiava a continuidade de sua obra administrativa.

Não voltaria a confiar no sr. Jânio Quadros, cujo temperamento poderia levá-lo a nova renúncia ao sinal das primeiras dificuldades.

PERNAMBUCO

As eleições em Pernambuco, ainda que as apurações estejam transcorrendo morosamente, indicam a possibilidade de vitória do sr. João Cleofas. Êsse é o pensamento do estado-maior udenista, uma vez que o governador Cid Sampaio, falando ontem, pelo telefone, com o deputado Herbert Levi, o tranqüilizou sôbre o resultado do pleito. Afirmou que os resultados até agora conhecidos são da capital, onde o sr. Miguel Arrais não conseguiu a grande maioria de votos que esperava. Logo que começar a apuração do interior, o sr. João Cleofas tomará a dianteira por grande diferença.

PREOCUPAÇÃO

Satisfeito, de um modo geral, com os resultados das eleições, o sr. Herbert Levi deixou transparecer a amigos, com os quais conversou ontem, no Rio, sua preocupação com a grande derrota sofrida pelo governador Carlos Lacerda na Guanabara. Entende mesmo que o revés foi mais do sr. Lacerda do que da UDN. Acha, porém, que o episódio poderá vir a enfraquecer o partido junto ao seu eleitorado do interior.

REUNIÃO OPOSICIONISTA

O sr. Herbert Levi, que passou o dia de ontem no Rio para acompanhar o noivado de um de seus filhos, confirmou o novo noticiário do encontro sôbre a posição da UDN, no dia 15, a fim de traçar novos planos oposicionistas e mobilizar-se para o referendo de 6 de janeiro.

POSSIBILIDADES

O sr. Amaral Peixoto, por seu turno, declarou-nos que sòmente amanhã teria elementos para fazer uma apreciação sôbre o resultado das eleições. O presidente do PSD, cuja votação no Estado do Rio corresponderá à expectativa, revelou-nos sua confiança em que o PSD aumentaria suas bancadas na Câmara dos Deputados e no Senado. Contava, também, com a vitória do sr. Ildo Meneghetti no Rio Grande do Sul. Sôbre a situação do sr. Paulo Fernandes, disse que sòmente amanhã teria elementos para fazer um prognóstico. Até agora o pleito no Estado do Rio estava muito equilibrado entre os candidatos do PSD e do PTB. O PSD poderia ainda eleger — sòzinho e em coligação — os governadores do Acre, Amazonas, Piauí e Espírito Santo.

MENSAGEM DE ADEMAR

O sr. Ademar de Barros, que já se considera eleito, dirigiu através da imprensa, ontem, à noite, a seguinte mensagem ao povo brasileiro:

"Aos brasileiros de todo o país renovo minha fé e minha confiança na pátria comum. Estendo carinhosamente minha mão a todos indistintamente. E como irmão mais velho e mais experiente digo que poderão contar comigo, como poderão contar com São Paulo, que voltará a se fazer presente na vida nacional para a solução dos problemas que afligem nossas populações".

Derrota faz...

seqüências recebidas — teriam início pela madrugada de amanhã.

A denúncia da volta do terrorismo era já admitida ontem em setores chegados ao PTB, onde o sr. José Gomes Talarico, candidato a um cargo eletivo, disse assumir plena responsabilidade pela sua divulgação.

Suzano agradece à Marinha

"Na qualidade de chefe eventual da Marinha, desejo agradecer a colaboração preciosa e insuperável que de todos recebi para que a nossa Corporação, juntamente com as demais Fôrças Armadas, pudesse manter o clima de ordem e tranqüilidade em que transcorreram as eleições em todo o país" — disse ontem, em circular dirigida a todos os órgãos da Marinha, o titular da Pasta, almirante Pedro Paulo de Araújo Suzano.

Prosseguiu o chefe da Armada dizendo que "pôde assim o povo brasileiro, juiz supremo de todos nós, exercer o sagrado direito de escolher seus dirigentes, num clima de paz e respeito. Ao transmitir tal agradecimento, o faço com a satisfação e o orgulho de poder dizer a todo o país que a Marinha do Brasil está sempre à altura de cumprir a sua missão, e executora da soberana vontade do nosso povo, de acôrdo com as ordens emanadas do seu chefe supremo, o presidente da República."

ASSESSORIA DESMONTADA

Uma coisa estava confirmada ontem à noite: a viagem do sr. Carlos de Lacerda será aproveitada para desmontar a maior parte da sua assessoria, de onde só sobrariam os elementos que pautam pelo procedimento do sr. Rafael de Almeida Magalhães.

Entre os sacrificados inicialmente estão os militares que funcionam no Palácio Guanabara e que formam uma espécie de "ala" entre os auxiliares do governador da Guanabara que obedecem a um simulacro de liderança exercido pelos coronéis Gustavo Borges e Américo Fontenele. Êsses dois — era o que corria ontem à noite no Palácio da Guanabara — não durariam nas funções que exercem junto ao govêrno mais que 48 horas.

REFORMA DO SECRETARIADO

Desapontado com a derrota de seus candidatos na Guanabara, o governador Carlos Lacerda marcou para amanhã, às 10 horas, a passagem do govêrno ao deputado Lopo Coelho, em que, contrariando os hábitos governamentais, não contará com assistência. O sr. Carlos Lacerda transfere o govêrno, pela última vez, ao presidente da Assembléia Legislativa para viajar com destino à Europa.

Fontes oficiosas do Palácio Guanabara informaram, ontem, que o sr. Carlos Lacerda vai modificar o seu secretariado, com exceção das secretarias de Viação, Obras e de Finanças, em manobra que visa a conseguir maioria absoluta na Assembléia, para aprovar as mensagens do Executivo nesse fim de legislatura.

ENCONTRO COM LOPO

O governador da Guanabara teve ontem encontro demorado com o sr. Lopo Coelho, tratando de vários assuntos administrativos. Na palestra, teria ficado acertada a mudança do secretariado, objetivando a maioria absoluta na Assembléia. Essa maioria aprovaria as mensagens do Executivo, que já se encontram na Assembléia, principalmente o Código Tributário, Administrações Regionais (já criadas e funcionando sem qualquer lei), o Orçamento e a nova estrutura administrativa do Estado, com a criação de mais três secretarias. Os entendimentos políticos, que seriam propiciados pela reforma do secretariado, assegurariam maioria absoluta ao sr. Carlos Lacerda, ficando sòmente na oposição o PTB e o PSB.

Colegiais...

tem 20 anos, é loura de olhos castanhos e trabalha no PTB.

Ficou contentíssima com sua escolha como representante da beleza feminina entre as fiscais: confessou ter sido êste o primeiro título que já recebeu. Durante o ano trabalha no IAPM.

VITALIDADE

Um eleitor carioca, mostrando-se visivelmente contrariado com os candidatos a êste pleito, resolveu votar numa chapa que denominou de "plataforma da vitalidade", tendo sido os seguintes os seus eleitos: para deputado federal: Gilmar; para estadual, Zagalo; para senadores Pelé e Garrincha; para governador CBD; Nilton Santos foi votado para vice.

Via pública virou "Praça de Touros"

A Rua Cruz e Sousa, no Engenho de Dentro, na manhã de ontem, foi palco de correrias e até de "touradas", quando um touro enfurecido passou a atacar tudo que aparecia em sua frente, e quando dominado já havia causado ferimentos numa pessoa e destruído parcialmente um carro.

O ferido foi José Pinheiro Miranda (Rua Dr. Manuel Cotrim, 364), atacado em frente ao número 364, que sofreu ferimentos generalizados pelo corpo e teve suas roupas completamente destruídas. O carro amassado pelo touro é de Domingos Santos Leitão, morador na Rua Tôrres de Oliveira, 220.

"TOURADA"

Correndo sem parar, dando marradas em tudo que aparecia no seu caminho, o touro terminou por deixar deserta a Rua Cruz e Sousa. Finalmente, apareceram Edson Ávila de Oliveira e Edmar Marques da Rocha, ambos moradores na Rua João Barbalho, 345, e Flávio Dias da Fonseca, Rua 2 de Fevereiro, 1114, decididos a enfrentar o touro.

Arranjaram cordas e pedaços de pano vermelho e, enquanto um distraía o animal, os outros dois conseguiram laçá-lo, atirando-o no chão. O touro passou a dar marradas no poste, mas finalmente, cansado com as correrias, acalmou-se. O dono do touro não apareceu e os vizinhos comunicaram ao 24.º DP o aparecimento [illegible].

CL não fará maioria maciça na Assembléia

Tudo indica que a composição da futura Assembléia Estadual não favorecerá o governador Carlos Lacerda. E' possível que não obtenha maioria. As previsões abaixo, organizadas pela reportagem do DIARIO CARIOCA, não chegam a tanto. Foram submetidas à crítica de representantes de quase todos os partidos que com elas concordaram, havendo pequena diferença em alguns casos sem maior importância.

Assim, a futura Assembléia Legislativa deverá compor-se das seguintes bancadas:

UDN	14	deputados
PTB	13	»
PST	4	»
PSD	4	»
PSB	3	»
PSP	3	»
PDC	3	»
PR	3	»
PRT	3	»
PL	2	»
PTN	2	»
MTR	3	»
	55	»

EXPLICAÇÃO

Apesar da UDN se apresentar com provável bancada majoritária, o govêrno estadual não contará com uma maioria sólida, permanecendo, assim, a situação atual, com tendência para pior. Isto porque a maioria dos novos elementos eleitos é adversária do sr. Lacerda.

«FLASHES» DO MARACANÃ

No segundo dia de apuração, o Maracanã começou a apresentar sensível declínio na presença de pessoas interessadas no andamento da contagem dos votos. Ontem, ali, estêve menos da metade de segunda-feira.

PALMAS PARA ELÓI

Quando, em frente ao placar do PTB foi registrada uma diferença entre Elói Dutra e Lopo Coelho, em benefício do primeiro, a pequena multidão que se aglomerava no local prorrompeu numa demorada salva de palmas ao futuro vice-governador petebista do Estado da Guanabara.

O deputado Saldanha Coelho, que lidera a votação para deputados estaduais no PTB, fêz uma dura e estafante campanha. Não apareceu, ainda, no Maracanã, encontrando-se fora da cidade, em descanso.

ARDOVINO EM DÚVIDA

No box do PSD o sr. Ardovino Barbosa desenvolve uma atividade incessante. Seu maior trabalho é assegurar alimentação para o pequeno batalhão de auxiliares encarregados da fiscalização, contagem de votos, afixação do resultado das apurações. Falando à reportagem disse não se considerar eleito, ainda, apesar da boa votação que vem tendo. Por isso abstinha-se de falar sôbre qualquer programa que tivesse em mira desenvolver dentro da Assembléia Legislativa.

MOURÃO CONFORMADO

O sr. Mourão Filho, candidato a senador, acha que não será vitorioso. Está, porém, satisfeito com o resultado da eleição. Para um candidato que disputou um pleito como êste, sem recursos, e tendo como feroz adversário todo um govêrno estadual, o número de votos que recebeu é inteiramente satisfatório.

DERROTOU LACERDA

O sr. Mourão Filho acha que não será o último dos quatro candidatos à cadeira no Senado. Colocar-se-á no terceiro lugar, indo para o derradeiro justamente o sr. Juraci Magalhães, candidato tão fortemente apoiado pelo sr. Carlos Lacerda. Derrotar o governador Lacerda foi a grande satisfação que o sr. Mourão Filho teve na eleição.

SURPRÊSA NA UDN

Para a sra. Lígia Bastos, candidata da UDN, a grande surprêsa, dentro do seu partido, foi a votação do sr. Danilo Nunes, que vem se colocando nos resultados parciais à frente do sr. Raul Brunini. Lígia explica o fato pela grande pregação anticomunista do sr. Danilo Nunes.

PSD, O SOFREDOR

Para o deputado Gama Filho, que lidera a votação na chapa do PSD para a Assembléia Legislativa, o pleito se feriu entre duas tendências que se odiavam. O PSD, alheio a essa torrente de paixão, não podia deixar de sofrer seus reflexos. Quanto a êle, pessoalmente, embora a votação seja prevista menor do que no último pleito, em vista do número de candidatos à Assembléia, de 55 em lugar de 30, como da última vez, proporcionalmente deverá ter maior votação. Teve 15 mil na outra eleição, esperando nesta 10 mil votos.

SECRETÁRIA, BOM ELEITOR

Numa roda de políticos comentava-se o fato do sr. Danilo Nunes estar tendo uma votação surpreendente. Um dos presentes explicou o acontecimento da seguinte maneira:

"E' que êle foi secretário de Agricultura e todo ex-secretário de Agricultura se elegem bem no Estado da Guanabara. Foi assim com João Luís de Carvalho, com Geraldo Moreira e agora está sendo com Danilo Nunes".

TRINTA PREFEITOS AMERICANOS NO BRASIL

Um grupo de trinta prefeitos das mais importantes cidades dos Estados Unidos, que regressam de uma reunião em Punta del Leste, chegará a São Paulo no próximo dia 30, em visita de cortesia ao Brasil. Os prefeitos americanos serão hóspedes do govêrno do Estado da Guanabara e dos prefeitos de São Paulo e de Brasília.

Do programa para São Paulo consta uma visita ao governador Carvalho Pinto e um almôço com o prefeito Prestes Maia, no dia 31, e partida para Brasília no dia seguinte; na capital, os prefeitos americanos serão recebidos pelo presidente Goulart, no dia 1º de novembro. Em sua visita ao Rio, o govêrno da Guanabara mostrará aos prefeitos americanos os projetos da Aliança Para o Progresso. Serão também homenageados pelo govêrno da Guanabara com uma recepção e conferenciarão com os prefeitos brasileiros, no dia 2 de novembro.

SESVI vai proteger valores

"Serviço Especial de Segurança e Vigilância Interna" — (SESVI) — é a denominação da organização civil, autorizada a funcionar na Guanabara, pelo chefe de Polícia, curador Newton Marques, para que a guarda e transporte de valôres, bem como de parques industriais, bancos e estabelecimentos comerciais, sendo a única no gênero criada.

Os integrantes da organização deverão usar uniformes, os quais não poderão ter semelhança com os usados pelos policiais do Departamento Estadual de Segurança Pública, podendo, entretanto, andar armados, em serviço, conseguindo autorização na forma da lei vigente.

ESTRAÇALHADO PELO TREM NA CANCELA

Impressionante atropelamento ocorreu ontem na cancela de Ramos, em frente ao número 1041 da Rua Uranos, quando um trem da Leopoldina, ainda não identificado, atropelou e matou o militar Álvaro Acioli Lins, casado, coronel reformado da Aeronáutica, morador na Rua João Romariz 67, ap. 201.

O militar foi arrastado pela locomotiva por dezenas de metros tendo seu corpo totalmente despedaçado e triturado. Ao local compareceu uma guarnição do Corpo de Bombeiros que recolheu seus pedaços espalhados por tôda a linha férrea.

O comissário Filho, do 19.º DP, não conseguiu identificar as testemunhas do desastre e está trabalhando no levantamento do trem que atropelou o militar, cujo corpo foi removido para o IML.

MOVIMENTO DE TRENS SUBURBANOS

Na estação D. Pedro II da Central do Brasil embarcaram, no mês setembro último, nos trens elétricos suburbanos, 5 milhões 761 mil 484 passageiros. A receita mensal de tão vultuoso transporte atingiu sòmente à soma de 8 milhões 752 mil cruzeiros, menos que a quarta parte da receita diária da Estrada.

Na semana decorrida de 24 a 30 de setembro último 1.057.316 passageiros suburbanos entraram nos torniquetes da estação de D. Pedro II, dos quais 7 mil gratuitos,

ARGÉLIA VAI SEGUIR PELO "NÃO ALINHAMENTO": ONU

NAÇÕES UNIDAS — Em seu primeiro discurso ante a Assembléia Geral das Nações Unidas, o presidente argelino Ahmed Ben Bella revelou que seu govêrno está disposto a adotar uma política de não alinhamento, explicando (em têrmos prudentes) que esta política não representa uma atitude passiva em questões que afetem a paz e a segurança.

O chefe do govêrno da Argélia, ora admitida como o 109.º país membro da ONU, acrescentou que, apesar das diferenças ideológicas há que se chegar a uma estabilidade mundial que contribua para superar o abismo entre os "países altamente desenvolvidos".

PRINCÍPIOS

Ben Bella fêz referência à resolução da Conferência de Bandoeng e aos princípios fixados na Conferência Neutralista de Belgrado e disse que a política exterior da Argélia se guiará por tais princípios.

Colheu estrondosa ovação dos delegados afro-asiáticos ao acentuar, logo após, que a política da Argélia é absolutamente anticolonialista e ao proclamar sua solidariedade aos povos de Angola, Rodésia do Sul, União Sul-Africana e África Central. Exigiu a adoção de medidas contra todos os Estados que se opõem às resoluções adotadas pelas Nações Unidas ante êsses problemas.

ONU ÚTIL

Ben Bella dedicou elogiosas palavras de agradecimentos à Suíça, país que, durante longos anos, fomentou os esforços em favor de negociações entre a Argélia e a França.

Referindo-se às Nações Unidas que ela é "instrumento útil que poderia ser melhorado" e aderiu à tese do secretário-geral U Thant, de que as desigualdades econômicas e sociais no mundo são mais perigosas do que os antagonismos ideológicos.

Todos os delegados da ONU se puseram de pé, sem exceção, e aplaudiram o discurso de Ben Bella, pronunciado em um francês impecável com ligeiro acento meridional. (DPA-TRP-UPI-DC).

Jovens japonêses no Brasil

Chefiada pelo prof. Hiroui Shida, da Universidade de Educação de Tóquio, chegou ontem ao nosso país uma missão de Boa-Vontade da Mocidade Japonêsa, que, além do Brasil, visitará vários países da América do Sul. Integram a missão 14 jovens japonêses escolhidos pelo Conselho Nacional de Problemas da Mocidade, órgão subordinado ao Conselho de Ministros do Japão, para promover a educação dos moços e prevenir contra a delinqüência.

Anualmente, a repartição oficial seleciona êsses grupos de jovens japonêses, enviando-os em visita a todos os continentes, a fim de incentivar a mocidade nipônica em várias atividades técnico-científicas. Os integrantes da Missão de Boa-Vontade da Mocidade Japonêsa visitarão, amanhã, Brasília, viajando no dia 13 para São Paulo, onde permanecerão cêrca de dez dias. Além do nosso país, os jovens japonêses visitarão o Paraguai, Argentina, Chile, Venezuela, Panamá e México, regressando depois ao seu país.

D. Hélder foi a Roma

Num jato especial, pôsto à disposição da Igreja pelo govêrno federal, 113 bispos brasileiros embarcaram ontem à noite para Roma, onde, juntando-se a mais 60 altos prelados, representarão o Brasil no Concílio Ecumênico convocado por Sua Santidade, o Papa João XXIII. Entre êles estava d. Hélder Câmara, arcebispo-auxiliar do Rio de Janeiro, que, nas proximidades de Lisboa, celebrará uma missa a bordo. Momentos antes de embarcar, d. Hélder declarou: "vamos felizes na certeza de que, participando do Concílio Ecumênico trabalharemos pela aproximação espiritual dos homens e pela paz no mundo"

República em festas visa reunificar China

Por ocasião da passagem do 51.º aniversário (hoje) da República da China, o embaixador Ti-Tsun Li reafirmou a fé do povo chinês na eventual libertação e na reunificação da China como um Estado independente, democrático e dedicado ao bem-estar do povo, de acôrdo com o programa elaborado pelo dr. Sun Yat-sen, fundador da República.

Prosseguindo, o embaixador chinês disse que a República da China sediada provisòriamente em Taiwan está se tornando mais e mais forte sob todos os aspectos. Suas Fôrças Armadas representam o maior poderio militar anticomunista da Ásia. Na agricultura a produção aumentou nos últimos nove anos em 55%, enquanto a produção industrial se elevava em 175%.

10% SÃO ANALFABETOS

No setor da educação, havia em 1962 apenas 8 mil estudantes de nível universitário, ao passo que no ano passado havia 37.920. Noventa e cinco por cento das crianças em idade de freqüentar as escolas primárias se acham matriculadas hoje. Sòmente cêrca de 10% da população total de 11.149.139 são analfabetos e o govêrno tem planos para eliminar, por completo, o analfabetismo nos próximos dez anos.

CONTRASTE COMUNISTA

Continuando sua explanação, o embaixador Ti-Tsun Li asseverou que o caos, o fracasso e o desespêro caracterizam a situação do outro lado do Estreito de Formosa. O colapso do notório sistema de comunas populares pôs fim ao tão jactado movimento de "grande salto à frente", iniciado há três anos atrás. A expansão industrial está paralisada e sua produção baixou drásticamente. Ainda mais desastroso é o fracasso verificado na produção do mais fundamental de todos os artigos: alimentos. Êsse fracasso não se deve, apenas, ao mau tempo, mas também é o resultado da má administração, do péssimo planejamento, dos vultosos embarques de gêneros alimentícios para outros países comunistas, e da falta de compreensão de que a produção agrícola deve estar baseada nos incentivos aos homens livres.

PRESTES MAIA: Inquéritos contra Ademar prosseguirão

S. PAULO — O prefeito Prestes Maia afirmou ontem que, qualquer que seja o resultado do pleito para o govêrno do Estado, dará prosseguimento aos inquéritos sôbre possíveis irregularidades cometidas pela administração Ademar de Barros. Acrescentou que dentro de dias fará divulgar inquérito concluído no setor de pavimentação de ruas.

Observou o prefeito que "a vitória do sr. Ademar ainda não está garantida".

Piaf casou afilhado

PARIS — A famosa cançonetista francesa Edith Piaf, de 46 anos de idade, casou-se com o cantor Theo Lamboukar, seu afilhado artístico, que tem a metade de sua idade. A cantora não permitiu que se fizessem fotografias da cerimônia, por isso realizada a portas fechadas.

Piaf foi muito aclamada ao deixar o cartório de paz de um bairro de Paris.

Para senador, nos Estados

Resultados extra-oficiais até 0,30 hora:

ACRE	
Mário Oliveira	309
Hugo Carneiro	454
Oscar Passos	580
Adalberto Sena	225
José Guiomar Santos	465
Fontenele Castro	421
Arquimedes Bruno	14
R. Figueiredo	365
AMAZONAS	
Álvaro Maia	991
Alberto Rocha	951
Artur Virgílio	1.002
Antovila Mourão Vieira	1.040
PARÁ	
Valdir Bouhid	835
Catete Pinheiro	2.770
Cleo Bernardes	1.338
Lobão da Silveira	876
MARANHÃO	
Vitorino Freire	495
Sebastião Archer	470
Clodomir Milet	287
Antenor Bogéa	206
PIAUÍ	
Chagas Rodrigues	670
José Cândido Ferraz	840
Sigefredo Pacheco	1.025
M. Moura Santos	251
CEARÁ	
Carlos Jereissati	6.798
Wilson Gonçalves	9.913
Olavo Oliveira	3.481
Tancredo Alcântara	7.151
RIO GRANDE DO NORTE	
Dinarte Mariz	2.778
Walfrido Gurgel	2.695
Teodorico Bezerra	2.344
Tacísio Maia	2.101
Djalma Maranhão	672
PARAÍBA	
Argemiro Figueiredo	4.850
Draudt Ernâni	4.025
João Agripino	5.890
José Jòfili	4.300
A. Afonso Campos	1.950
PERNAMBUCO	
José Ermírio de Morais	14.786
F. Pessoa de Queirós	13.151
Barbosa Lima Sobrinho	8.996
Jarbas Maranhão	12.312
Novais Filho	7.590
ALAGOAS	
Arnon de Melo	6.580
Rui Palmeira	4.120
Afrânio Lages	4.280
J. Otávio Moreira	1.530
Hildebrando Falcão	2.212
Teotônio Vilela	3.906
Ismar de Góis Monteiro	2.715
SERGIPE	
Luís Garcia	5.494
Leite Neto	8.422
Júlio Leite	3.982
Eraldo Lemos	3.215
BAHIA	
Antônio Balbino	16.825
Josafat Marinho	13.902
Lima Teixeira	11.120
Dantas Júnior	11.850
SANTA CATARINA	
Atílio Fontana	87.250
Doutel de Andrade	37.343
Antônio Konder Reis	89.442
Marcílio Martins	25.760
Saulo Ramos	20.729
RIO GRANDE DO SUL	
Daniel Krigger	283.470
Mem de Sá	279.035
A. Brochado da Rocha	263.965
Mariano Beck	256.548
MINAS GERAIS	
Benedito Valadares	10.004
Osvaldo Pierucetti	10.125
Josafat Macedo	3.180
Pedro Gomes de Oliveira	2.807
Camilo Nogueira da Gama	7.112
Tristão da Cunha	3.948
Vasconcelos Costa	2.987
Carlos Tavares	3.275
MATO GROSSO	
Filinto Müller	2.301
João Vilasboas	2.405
GOIÁS	
Pedro Ludovico	12.701
José Feliciano	11.366
Coimbra Bueno	7.781
Geraldo Vale	2.256
ESPÍRITO SANTO	
Carlos Lindemberg	12.883
Eurico Rezende	14.048
Raul Gilbertti	13.887
Olívio de Abreu	8.758
ESTADO DO RIO DE JANEIRO	
Aarão Steinbruck	19.126
Vasconcelos Tôrres	18.360
Celso Peçanha	14.862
Saturnino Braga	4.230
Mário Guimarães	6.560
José Alves	5.007
Jonas Bahiense	2.182
SÃO PAULO	
Abreu Sodré	126.208
Auro de Moura Andrade	204.508
Lino de Matos	183.654
Queirós Filho	141.023
Alípio Correia Neto	105.210
Mário Bené	107.676
Nélson Omegna	35.858
Marcelino Serrano	10.449
PARANÁ	
Amauri Silva	27.741
Adolfo de Oliveira Franco	24.596
Bento Munhós da Rocha	22.718
Moisés Lupion	18.707
Sebastião V. Lins	4.947

Panorama Econômico NO BRASIL E NO MUNDO

Teuto-nipônico

O Japão e a Alemanha Oriental projetam trocar, "no marco de um convênio comercial" a ser assinado, mercadorias no valor de 16 milhões de dólares, segundo um protocolo assinado ao terminar a visita de uma delegação comercial japonêsa à zona alemã de ocupação soviética (DPA-TRP-DC).

Ouro francês

Mais de setenta por cento das reservas monetárias da França — no final de setembro: três mil e quinhentos milhões de dólares — estão constituídos por ouro, declarou o ministério francês das finanças. (DPA-TRP-DC).

Cana vai ser pouca

Com a queda que se vem registrando na produção da cana, em decorrência das intensas sêcas ocorridas nos últimos tempos, a presente safra nacional de açúcar não deverá atingir o nível previsto, sendo possível mesmo que venha a atingir o volume mais baixo dos últimos quatro anos. O prognóstico dos técnicos é de aproximadamente 51 milhões de sacas de 60 quilos. Em vista disso, os observadores acreditam que, atendido o consumo interno e realizadas as exportações programadas para o mercado norte-americano, pouco restará para ser colocado no mercado internacional.

URSS fiscal

Tendo em vista as recentes dificuldades econômicas no setor agrícola, sabe-se que o govêrno soviético decidiu suspender a aplicação da lei que previa a gradativa abolição dos impostos sôbre salários. A medida se destina a obter maiores recursos para aplicar no fomento à agricultura.

Sul ganha fábricas

O Estado do Rio Grande do Sul vai ter seu parque industrial acrescido de duas novas fábricas: uma, de escovas de carvão para motores elétricos; e, outra, de tecidos. As novas unidades serão instaladas no Município de Gravataí e Bagé, respectivamente.

Comércio catarinense

O comércio exterior de Santa Catarina, segundo dados fornecidos pelo Departamento Estadual de Estatística, acusou, em 1961, um volume de exportação no valor de cêrca de Cr$ 6,6 bilhões e uma importação de, aproximadamente, Cr$ 1,4 bilhões. Expresso em dólares, o montante dessas exportações atingiu a 25,8 milhões e o das importações a 6,1 milhões.

Uganda

COINCIDINDO com o término de 68 anos de protetorado britânico, Uganda, cuja dimensão territorial equivale à da própria Grã-Bretanha, tornou-se o último país a adquirir independência no continente africano e o mais nôvo membro da Comunidade Britânica de Nações.

Em Kampala, a capital que substituiu Entebbe, à meia noite de 8 para 9 do corrente, foi feita a troca cerimonial das bandeiras, a de Sua Majestade pela do Estado que se emancipou da administração da Coroa.

Uganda não desfaz, porém seus vínculos ao Reino Unido. Ao contrário, sua independência é um elo a mais na cadeia de libertação progressiva que constitui a síntese da política exterior britânica, neste meado de século cuja principal característica é a libertação do colonialismo político. Tornando-se nação independente, o antigo protetorado continua unido à Comunidade Britânica por laços econômicos indissolúveis.

Produzindo ouro e estanho, couros, chá, sisal, marfim, algodão, café, cana-de-açúcar, borracha e tabaco, os ugandenses encontrarão nos países coirmãos os mercados compradores certos de seus produtos. Por outro lado, importarão, dentro do sistema das preferências imperiais, daquelas mesmas nações, as mercadorias de que necessitam, tanto no setor dos artigos de consumo, quanto nos bens que possam promover a industrialização, num passo compatível com a elevação do nível cultural de sua gente.

Cêrca de 6 e meio milhões de pessoas vivem hoje, depois das solenidades da independência, seu segundo dia de liberdade política, conquistada sem derramamento de sangue, sem lutas internas. Ao contrário, prèviamente preparadas na antiga metrópole para desfrutar, democràticamente, os direitos dos povos livres.

A mais nova nação independente de África tem deveres a cumprir, política e comercialmente, com o resto do mundo. Que dela espera rápida integração. Não mais um foco de divergências internacionais.

R.P.

Publicidade preocupada

Os círculos publicitários de São Paulo demonstraram alguma preocupação pelo fato de que a maior parte da conta de publicidade do grupo Anderson Clayton, calculada em 150 milhões de cruzeiros por ano, tenha sido entregue a uma organização norte-americana recém-instalada no Brasil, a firma Kenyon & Eckhart. Apenas uma pequena parte da publicidade continuou distribuída com as suas antigas agências, a Norton e Mc Cann Erickson. Estranhou-se também que, tendo a Anderson Clayton solicitado os planos entre outras organizações nacionais para uma concorrência, haja suspenso sua consulta depois que as emprêsas os tinham pràticamente concluídos.

Para Moçambique

Através do Consulado brasileiro em Moçambique, a firma "Sociedade Técnica de Equipamentos Industriais e Agrícolas", estabelecida em Lourenço Marques, manifestou ao govêrno federal interêsse na importação de peças e sobressalentes para tratores e outras máquinas agrícolas, fabricados no Brasil. O Itamarati já encaminhou comunicado ao secretário-executivo do GEIMAR, solicitando providências que tornem possível a operação comercial.

Hoje na pauta do Gabinete

Cinco anos: prazo fatal para o problema do trigo

O Conselho de Ministros estudará hoje, em Brasília, o esquema preliminar de um plano de recuperação da produção brasileira de trigo. O assunto está recebendo a máxima atenção por parte do Ministério da Agricultura uma vez que os vultosos fornecimentos de trigo norte-americano ao Brasil deverão cessar dentro de, no máximo, cinco anos.

Esta previsão está baseada no fato de que os estoques do cereal naquele país já estão se esgotando. Além disto, não é viável que sejam formados novos excedentes exportáveis, segundo os técnicos daquele país, atingir seu ápice dentro de dois anos. Por fim, as autoridades dos Estados Unidos não demonstram mais interêsse em continuar exportando trigo sob os têrmos da Lei Pública 480.

PERÍODO DE RECUPERAÇÃO

A recuperação da triticultura nacional depende essencialmente da criação de um tipo genético de trigo que se adapte perfeitamente às condições climáticas das principais áreas são Mato Grosso, Santa Catarina e Rio Grande do Sul. Segundo o estudo do Ministério da Agricultura, êste tipo híbrido poderá ser obtido dentro de dois anos, caso os estudos de laboratório sejam iniciados dentro de pouco tempo.

UM MILHÃO DE TONELADAS

Os cálculos sôbre a capacidade de produção de trigo no Brasil indicam que se fôr iniciado o programa de recuperação dentro de um ano, até 1968, o mercado nacional poderá estar consumindo pelo menos um milhão de toneladas do cereal cultivado no país. De acôrdo ainda com as previsões da expansão do consumo, êsse total representará, aproximadamente, um têrço do consumo nacional, nesse período. A produção de um milhão de toneladas deverá substituir satisfatòriamente parte das partidas de trigo que seriam Acôrdo do Trigo, caso êse não esteja mais em vigor.

CAPACIDADE

O Ministério da Agricultura recorre ao antecedente da produção brasileira para demonstrar a capacidade de se atingir a meta de um milhão de toneladas, uma vez que, há cinco aos, o país produzia 900 mil toneladas do cereal. Atualmente, esta produção não passa de 90 mil toneladas porque não mais perduram as condições econômicas e comerciais necessárias para garantir a elevada produção e, muito menos, a sua contínua expansão.

IAA preocupado com o mercado americano

O Instituto do Açúcar e do Alcool está preocupado com novas dificuldades que surgem no mercado preferencial dos Estados Unidos para o açúcar brasileiro as quais poderão impedir a planejada expansão das nossas vendas àquele país. Acontece que as autoridades norte-americanas estão exigindo um depósito prévio naquele mercado por parte dos fornecedores, o qual é totalmente inconveniente para o Brasil.

Esta dificudade tem sido motivo de várias reuniões entre o presidente do IAA, sr. Augusto de Gregório, e o ministro de Indústria e Comércio, uma vez que o efeito negativo mais direto e recente desta imposição foi a impossibilidade do Brasil de competir em têrmos e equivalentes com outros produtores mundiais em recente concorrência pública naquele mercado. Em conseqüência, deixou-se de exportar 220 mil toneladas de açúcar para fornecermos, sòmente, 70 mil toneladas.

TRIGO POR AÇÚCAR

Esta transação foi justamente a que as concretizou recentemente na forma de uma compensação, em que recebemos trigo mandando açúcar. Caso a posição dos nossos exportadores não tivesse sido então desfavorável, estaríamos agora recebendo partidas bem maiores do cereal urgentemente solicitado pelo nosso consumo interno.

A imposição estadunidense parte do Congresso daquele país e visa, essencialmente, a proteger os mercados fornecedores de açúcar mais diretamente ligados à economia dos Estados Unidos, como por exemplo, a República Dominicana e Pôrto Rico.

ASPECTO LEGAL

Entre os óbvios inconvenientes comerciais de terem os nossos exportadores de manter recursos congelados nos Estados Unidos, na forma de depósitos calculados no total de açúcar contratado para fornecimento, há ainda o problema legal. Segundo a lei brasileira sòmente a Delegacia do Tesouro Brasileiro, em Nova Iorque tem permissão de reter recursos monetários fora do Brasil. Esta mesma agência do Ministério da Fazenda não pode, por seu turno, receber fundos particulares ou de órgãos oficiais que não estejam diretamente ligados às atividades da Delegacia.

TRANSPORTE PORTA-A-PORTA

Terá início, hoje, no Clube de Engenharia, o ciclo de palestras sôbre transporte porta-a-porta, que a Associação Ferroviária Brasileira programou em colaboração com a Rêde Ferroviária Federal.

Será conferencista o engenheiro Válter Pedro Bodini, chefe do Departamento de Tráfego da E. F. Sorocabana, que abordará o tema "Conjugação de Transportes".

A palestra será realizada no auditório do Clube de Engenharia, às 18 horas.

Café brasileiro nas Feiras Internacionais

Presente nas feiras de Brno, na Tchecoslováquia, e de Helsinki, na Finlândia, o Instituto Brasileiro do Café prossegue na sua campanha de divulgação do produto brasileiro, para a conquista de novos mercados e recuperação daqueles perdidos ao longo de vários anos.

Na Finlândia o pavilhão do IBC, foi visitado pelo próprio presidente da República, sr. Urko Kekkonen. Na Tchecoslováquia, estiveram presentes o primeiro-ministro, sr. William Siroki, e o ministro do Comércio Exterior, sr. Franticek Kraiser.

PARTICIPAÇÃO PROVEITOSA

A política de participação do café brasileiro nas feiras internacionais tem dado os melhores resultados. Ainda ontem noticiamos que a presença do café brasileiro na Feira Internacional de Seattle deu como resultado o lançamento de uma nova marca de café nos Estados Unidos que usa, exclusivamente, café do Brasil.

PC polonês Inquieto com desenvolvimento

VARSÓVIA — Urgente — Círculos políticos da capital polonesa esperam para a próxima semana uma importante sessão plenária do Comitê Central do Partido Comunista Polonês, para discutir o desenvolvimento econômico do país.

Os diretores de emprêsas são acusados de pensar sòmente no cumprimento dos planos de suas próprias organizações. A reunião do Comitê Central do Partido Comunista tentará achar novos caminhos para a economia de seu país, tarefa considerada como difícil se não quiser desviar-se dos princípios fundamentais comunistas.

EVOLUÇÃO & BUROCRACIA

Técnicos econômicos poloneses qualificam de bastante positiva a evolução econômica da Polônia durante os últimos anos, porém criticam a burocracia, a indiferença e os fáceis gastos de dinheiro.

O Departamento de Estatística já informou, oficialmente, que na indústria do país há maquinaria, instalações técnicas e edifícios no valor de 206 milhões de dólares que não são devidamente aproveitados. — (DPA-TRP-DC)

Britânicos reiniciam reunião com MCE

BRUXELAS — Urgente — Foram reiniciadas, ontem, as negociações sôbre a entrada da Grã-Bretanha no Mercado Comum Europeu, interrompidas desde agôsto último.

A primeira reunião em Bruxelas se realizou de acôrdo com o que ficou acertado no término da Conferência dos Primeiros-Ministros da Comunidade Britânica de Nações, realizada em Londres para examinar os efeitos da integração britânica ao Mercado Comum Europeu.

DECISÕES NÃO SÃO JÁ

A delegação do Reino Unido, presidida pelo Lord do Sêlo Privado, Edward Heath, bem como os ministros da Europa dos Seis não esperam qualquer decisão, no momento, sôbre os problemas principais criados com a entrada da Grã-Bretanha na Comunidade Européia. Entre êsses problemas estão a colocação das exportações agrícolas do Canadá, da Austrália e Nova Zelândia. — (BNS-DC)

Mercado Comum Europeu vai comer mais carne

Na Comunidade Econômica Européia, o consumo de carne aumentará ràpidamente nos próximos anos, chegando a aproximadamente quatro milhões de toneladas, em 1965. O crescimento do consumo individual pode ser previsto em tôrno de 19,2%.

Esta é a conclusão de um estudo realizado por um grupo de peritos independentes, em colaboração com técnicos do Mercado Comum Europeu, sôbre demanda de carne bovina nos seis países até 1965.

POSSIBILIDADE & RAZÕES

A possibilidade de que estas hipóteses se concretizem está apenas condicionada a que se mantenham as taxas demográficas dos últimos anos, pois o crescimento presumido na renda nacional "per capita" está ligado à própria razão de ser da Comunidade e seu inadimplemento poderá significar o fracasso de todo o sistema.

Dos seis países, os que se supõem experimentarão uma maior expansão da demanda global serão a Alemanha Ocidental, com 36,7%, e a Itália, com 40%. Por outro lado, supõe-se que a demanda da França, o principal produtor dos seis países, será de menor crescimento com 18,3%, que lhe pode permitir um crescimento considerável de suas vendas aos demais, apesar de que lhe toca a taxa mais alta de consumo "per capita".

BENELUX

A União Belgo-Luxemburguesa e a Holanda aumentariam considerávelmente seu consumo, mas deverão continuar importando carne bovina para cobrí-lo.

O estudo parte da base de evolução de carne bovina, nos seis países, entre 1950 e 1958, demonstrando indubitável elasticidade para adaptar-se ao incremento da demanda produzido pelo aumento do nível de vida e tirar bom partido.

A produção dos seis países da Comunidade aumentou em 844.000 toneladas, equivalentes a quase 40%, nos oito anos considerados, e, o que é mais significativo, diminuindo ao mesmo tempo a participação da produção de carne de carneiro, de .... 23,4% a 18,5% do total.

ABATE

Dêste modo, enquanto o abate de animais adultos cresceu de 6.6 a 9,3 milhões de cabeças, o de bezerros diminuiu de 10,3 a 9,3 milhões. Ao mesmo tempo melhorou o rendimento de carne limpa, de 248 a 365 quilos por animal nos adultos e de 49 a 60 quilos nos bezerros.

Do conjunto, sòmente a França, que é o de maior produção, aumentou menos que a média com 53%; a Itália e a Holanda alcançaram 51% e a Alemanha Ocidental 47,5%.

RN inicia Reforma Agrária

O início da aplicação do Plano de Reforma Agrária do Rio Grande do Norte foi anunciado pelo governador daquele Estado como sendo a desapropriação da fazenda "Pedra D'água", de propriedade do Banco do Brasil. Serão investidos naquela gleba, inicialmente, cêrca de 300 milhões de cruzeiros oriundos da ajuda da "Aliança para o Progresso".

O sr. Aluísio Alves já efetuou o depósito de 21 milhões de cruzeiros, na Caixa Econômica do Estado, relativos à quantia arbitrada pela Justiça para dar o govêrno estadual imissão de posses das terras em questão.

AGROPECUÁRIA

Falando aos estudantes, operários e camponeses que, após uma grande passeata pelas ruas de Natal, se concentraram em frente à Caixa Econômica, disse o governador que pelo menos três setôres serão beneficiados pelo plano de emergência, colonização e assistência à agricultura. Cêrca de 300 hectares estão reservados ao plantio de algodão, milho e feijão. Será formado um plantel de 104 reses de puro sangue para reprodução e venda. Outro plantel de gado vacum será organizado para abate e produção de leite.

DISTRIBUIÇÃO

O plano prevê a aplicação de 268 milhões de cruzeiros no programa agrícola, 37 milhões no setor da avicultura, 56 milhões na pecuária e 40 milhões no núcleo colonial. O lucro previsto, da ordem de 26 milhões anuais, será totalmente distribuído entre as famílias dos colonos.

Sindicato Nacional dos Contramestres, Marinheiros, Moços e Remadores em Transportes Marítimos

Sede própria: RUA CAMERINO, 128 - 10.º andar

EDITAL DE CONVOCAÇÃO PARA ELEIÇÃO DA DIRETORIA E MEMBROS DO CONSELHO FISCAL E REPRESENTANTES DA ENTIDADE NO CONSELHO DA FEDERAÇÃO A QUE ESTÁ FILIADO ÊSTE SINDICATO

FAÇO saber aos que virem êste Edital ou dêle tiverem conhecimento que, no período de 5 de novembro de 1962 a 15 de janeiro de 1963, das 10 às 18 horas, serão realizadas as eleições para Diretores, Membros do Conselho Fiscal e Representantes da entidade no Conselho da Federação a que está filiado êste Sindicato, bem como seus respectivos suplentes, ficando aberto o prazo de 30 (trinta) dias, que correrá a partir da publicação dêste, para o registro das chapas na Secretaria, de acôrdo com o disposto no art. 3.º, parágrafo 2.º, das Instruções aprovadas pela Portaria Ministerial n.º 146, de 18 de outubro de 1957. As chapas deverão ser registradas em separado, sendo uma para os candidatos à Diretoria da entidade e seus suplentes, outra para o Conselho Fiscal e seus respectivos suplentes, uma terceira para os representantes no Conselho da Federação e seus suplentes, de conformidade com o disposto no parágrafo 2.º, artigo 5.º, das referidas instruções. Os requerimentos, para os registros das chapas contendo os requisitos previstos no art. 3º das instruções deverão ser apresentadas na Secretaria em três (3) vias pessoalmente pelos seus encabeçadores, não sendo permitido para tal fim outorga de procuração.

De acôrdo com as normas vigentes, tendo em vista que as eleições serão realizadas com mesas supletivas nos locais de trabalho, Delegacias e na Sede, faço saber, por outro lado, que não será permitido o voto por correspondência, sabendo-se que só poderão votar aquêles que apresentar a Carteira Sindical, com mais de 6 (seis) meses de inscrição no Quadro Social, e menos de 90 dias de atraso com suas mensalidades sindicais, a fim de que o presidente da mesa possa apor o visto. Finalmente, nas Delegacias, as eleições se iniciarão 30 (trinta) dias após à Matriz e encerrar-se-ão 15 (quinze) dias antes do encerramento na Sede.

Rio de Janeiro, EG, 5 de outubro de 1962.

P/Sindicato Nacional dos C/Mestres, Marinheiros, Moços e Remadores em Transportes Marítimos

ANTONIO PEREIRA NETO

Presidente

Mercados e Cotações

MOEDAS

Câmbio Livre

O mercado de câmbio livre abriu, ontem, em condições calmas, com o Banco do Brasil vendendo o dólar a Cr$ 475,00 e a libra a Cr$ 1.333,088 e comprando a Cr$ 460,00 e a Cr$ 1.288,690, respectivamente.

Fechou calmo e inalterado.

Câmbio Manual

	Venda	Comp.
Dólar papel	670,00	660,00
Paralelo	664,00	658,00
Fechamento:		
Dólar papel	665,00	660,00
Paralelo	660,00	655,00

Mercado calmo.

O Banco do Brasil afixou as seguintes taxas de câmbio livre:

	Cr$	Cr$
Dólar	475,00	460,00
Libra	1.333,088	1.288,690
Franco francês	97,185	93,886
Franco belga	9,574	9,248
Lira	0,766	0,741
Libra irlandesa	1.268,536	1.224,255
Libra chinesa	1.333,088	1.288,690
Coroa sueca	92,530	89,378
Coroa dinamarq.	65,766	63,365
Coroa norueguesa	66,667	64,331
Escudo	16,757	16,110
Franco suíço	110,058	106,352
Shilling	18,644	17,825
Pêso argentino	3,695	3,312
Pêso uruguaio	45,125	41,400
Marco	119,035	115,046
Florim	132,264	127,857

DÓLAR CONVÊNIO

O Banco do Brasil cotou o dólar de Convênio do Chile, Argentina e Rússia a Cr$ 475,00 para compra e Cr$ 460,00 para venda. Nos outros convênios o dólar vigorou a Cr$ 452,00 e a Cr$ 437,00 respectivamente.

O dólar fiscal foi fixado a .... Cr$ 404,11.

OURO FINO

O Banco do Brasil comprava a grama de ouro fino, ao preço de Cr$ 517,6267 e vendia a Cr$ 534,5058.

Câmara Sindical

Médias cambiais fixadas em 5 de outubro de 1962.

MERCADOS	
Livre	
América do Norte, Dólar	475,00
Alemanha, Marco	119,0350
Argentina, Pêso	4,0380
Bélgica, Franco Belga	9,5720
Dinamarca, Coroa	65,7660
França, N. Franco	97,1850
Holanda, Florim	132,2640
Inglaterra, Libra	1.332,7715
Itália, Lira	0,7680
Portugal, Escudo	16,7570
Suécia, Coroa	92,53
Suíça, Franco	110,0580
Uruguai, Pêso	45,1250
Moedas	
América do Norte, Dólar	547,88
Alemanha, Marco	168,00
Argentina, Pêso	4,9799
Canadá, Dólar	610,00
Chile, Escudo	335,00
Espanha, Peseta	11,23
França, N. Franco	137,02
Inglaterra, Libra	1.886,83
Itália, Lira	1,11
Peru, Sol	23,00
Portugal, Escudo	23,30
Suíça, Franco	155,68
Uruguai, Pêso	59,55
Venezuela, Bolívar	115,11

VALORES

A Bôlsa de Valores funcionou, ontem, em condições pouco ativas, não acusando negócios de importância nos papéis em evidência. As apólices da União e as municipais regularam sem alteração. Cotaram-se em alta as ações dos Bancos Mercantil e Português do Brasil, os demais inalterados. Ficaram firmes e em alta as ações das Cias. Brahma, Cigarros Sousa Cruz, Belgo-Mineira, Willys Overland, Mesbla, Docas de Santos, Ferro Brasileiro, Lojas Americanas e Refinaria de Petróleo União, mantendo-se os demais sem alteração digna de registro. O total de títulos, vendidos durante os trabalhos, somou 78.569, na importância de Cr$ 123.942.010,00. Foram vendidas letras de câmbio, rendendo Cr$ 167.602.822,00, como se vê abaixo:

VENDAS EFETUADAS ONTEM

		Cr$
União:		
7	Unif. Cr$ 200,00	60,00
20	Idem Cr$ 1.000,00	570,00
50	D. Emis. Port.	550,00
87	Reaj. Econ.	850,00
118	Reaj. Econ. 1852	710,00
2	Idem	700,00
421	Idem 1953	750,00
421	Idem 1953	760,00
7026	Idem	770,00
2705	Idem 1954	840,00
69	Idem 1955	860,00
1	T. N. 1952 C/4 Série	1.100,00
62	Grau III Cr$ 1.000,00	860,00
141	Idem C/J	900,00
3	Grau III Cr$ 5.000,00	4.350,00
26	Idem C/J	4.500,00
MUNICIPAIS:		
167	Lei 820 P/A	565,00
4405	Idem	570,00
46	Idem P/B	550,00
220	Idem	555,00
BANCOS:		
77	Mercantil R. J.	340,00
2125	Português Brasil pt.	615,00
COMPANHIAS:		
50	E. F. D. Isabel Pref.	1.450,00
18	Norbrasa Transportes	1.100,00
50	Panair	325,00
34	Aços Villares Novas	1.950,00
106	Idem Antigas	2.000,00
200	Idem	2.100,00
775	Arno Pref.	870,00
500	Borghoff C/C-10	120,00
2130	Brasileira de Gás	250,00
21	Bras. Pet. Ipiranga Ord.	650,00
100	Idem Pref. C/Div.	870,00
90	Idem Ex/D.	800,00
479	Brahma Ord.	7.150,00
70	Idem	7.200,00
10	Idem Pref.	7.000,00
430	Idem	7.150,00
240	Idem	7.100,00
22	Idem	7.180,00
100	Idem	7.200,00
1700	C. S. Cruz. Port.	7.100,00
140	Idem	7.130,00
200	Idem	7.180,00
860	Idem	7.150,00
1115	C. S. Cruz, Port.	7.200,00
500	Idem	7.190,00
1000	D. Santos, Port.	170,00
3500	Idem	175,00
200	F. Brasileiro	2.620,00
112	Idem	2.600,00
25	Idem	2.650,00
150	Idem	2.700,00
200	Kibon, Ord.	410,00
1680	Idem	420,00
50	Lab. Moura Brasil Orlando-Rangel, Pref.	1.200,00
200	L. Americanas, Novas	4.140,00
200	Idem	4.150,00
393	Mesbla, Port.	700,00
2000	Idem	720,00
1970	Idem	750,00
180	Idem	760,00
400	Parque da Várzea do Carmo	800,00
148	Paulista de Roupas, Pref.	1.100,00
893	Petrobrás, Pref.	220,00
74	Idem	222,00
268	Ref. e Expl. Pet. União — Ord.	900,00
136	Idem, Pref.	900,00
1400	S. Paulo Alpargatas	390,00
1300	Idem	395,00
1149	S. Belgo Mineira, pt.	5.100,00
185	Idem	5.120,00
772	Idem	5.150,00
100	Idem	5.170,00
404	Idem	5.180,00
1922	Idem	5.200,00
1095	Idem	5.300,00
230	Idem	5.250,00
40	Idem	5.450,00
110	Idem, Recibos	4.980,00
839	Idem	5.000,00
406	Sid. Mannesmann, Ord.	2.930,00
36	Idem, Pref.	2.900,00
259	Idem	2.930,00
151	Sid. Nacional	1.450,00
930	Idem	1.500,00
2030	União Brasil-Bolívia de Petróleo, Pref.	50,00
400	V. do Rio Doce, Nom. — direitos	6.000,00
1000	V. do Rio Doce, Port.	7.300,00
4855	Willys Ov. do Brasil — Ord.	114,00
2400	Willys Ov. do Brasil — Ord.	114,50
900	Idem	115,00
DEBÊNTURES:		
1	Cia. Petróleo Brasileiro de Cr$ 200,00	200,00
2	Cia. Petróleo Brasileiro (Petrobrás) de Cr$ 400,00	400,00
135	Cia. Petróleo Brasileiro (Petrobrás) de Cr$ 1.000,	1.000,00
L. HIPOTECÁRIAS:		
350	Bco. E. da Guanabara	700,00
30	Bco. E. da Guanabara	730,00

L. CÂMBIO:

Banco Civia:			
Cr$	[illegible] — 535 dias	......	66,59
Decred:			
Cr$	2.000,00 — 234 dias	......	84,36
Cr$	2.000,00 — 261 dias	......	82,40
Cr$	2.000,00 — 295 dias	......	80,34
Cr$	2.000,00 — 325 dias	......	78,27
Cr$	2.000,00 — 356 dias	......	76,27
Deltec:			
Cr$	200,00 — 244 dias	......	84,411
Cr$	700,00 — 246 dias	......	84,284
Cr$	400,00 — 274 dias	......	82,495
Cr$	1.000,00 — 397 dias	......	74,636
Invesco:			
Cr$	7.700,00 — 165 dias	......	89,458
Cr$	17.650,00 — 180 dias	......	88,50
Cr$	50.000,00 — 360 dias	......	77,00
Inv. U. do Brasil:			
Cr$	20.000,00 — 180 dias	......	86,00
C.C.F. Investimentos:			
Cr$	100,00 — 166 dias	......	88,94
Cr$	1.000,00 — 182 dias	......	87,87
Cr$	6.000,00 — 188 dias	......	87,42
Cr$	1.300,00 — 196 dias	......	86,94
Cr$	1.100,00 — 198 dias	......	86,80
Cr$	1.300,00 — 204 dias	......	86,40
Cr$	700,00 — 210 dias	......	86,00
Cr$	550,00 — 216 dias	......	85,60
Cr$	800,00 — 225 dias	......	85,00
Cr$	1.900,00 — 235 dias	......	84,34
Cr$	800,00 — 247 dias	......	83,54
Credibrás:			
Cr$	3.000,00 — 175 dias	......	88,34
Cr$	5.800,00 — 181 dias	......	87,94
Cr$	3.000,00 — 205 dias	......	86,34
Cr$	130,00 — 227 dias	......	84,87
Cr$	200,00 — 249 dias	......	83,40
Cr$	400,00 — 258 dias	......	82,80
Cr$	820,00 — 276 dias	......	81,60
Cr$	1.060,00 — 306 dias	......	79,60
Cr$	520,00 — 307 dias	......	79,54
Cr$	400,00 — 459 dias	......	69,40
Crefinan:			
Cr$	2.000,00 — 180 dias	......	88,50
Cr$	2.500,00 — 210 dias	......	86,58
Cr$	2.500,00 — 240 dias	......	84,67
Cr$	2.500,00 — 270 dias	......	82,75
Cr$	2.500,00 — 300 dias	......	80,84
Cr$	700,00 — 330 dias	......	78,92
Cr$	500,00 — 360 dias	......	77,00
Cr$	900,00 — 390 dias	......	75,00
Cr$	900,00 — 420 dias	......	73,17
Cr$	900,00 — 450 dias	......	71,25
Cr$	900,00 — 480 dias	......	69,34
Cr$	800,00 — 510 dias	......	67,42
Cr$	1.100,00 — 540 dias	......	65,50
Fides:			
Cr$	200,00 — 70 dias	......	95,34
Cr$	550,00 — 171 dias	......	88,60
Cr$	3.000,00 — 174 dias	......	88,40
Cr$	2.500,00 — 175 dias	......	88,34
Cr$	2.550,00 — 176 dias	......	88,27
Cr$	500,00 — 178 dias	......	88,14
Cr$	200,00 — 179 dias	......	88,07
Cr$	750,00 — 180 dias	......	88,00
Cr$	200,00 — 182 dias	......	87,87
Cr$	1.400,00 — 183 dias	......	87,80
Cr$	300,00 — 186 dias	......	87,60
Cr$	400,00 — 187 dias	......	87,54
Cr$	500,00 — 192 dias	......	87,20
Cr$	50,00 — 197 dias	......	86,87
Cr$	250,00 — 205 dias	......	86,34
Cr$	500,00 — 207 dias	......	86,20
Cr$	1.500,00 — 208 dias	......	86,14
Cr$	1.000,00 — 209 dias	......	86,07
Cr$	3.600,00 — 212 dias	......	85,87
Cr$	3.800,00 — 213 dias	......	85,80
Cr$	1.300,00 — 215 dias	......	85,67
Cr$	100,00 — 222 dias	......	85,20
Cr$	50,00 — 230 dias	......	84,67
Cr$	100,00 — 232 dias	......	84,54
Cr$	2.000,00 — 238 dias	......	84,14
Cr$	3.600,00 — 243 dias	......	83,80
Cr$	3.000,00 — 244 dias	......	83,74
Cr$	1.500,00 — 245 dias	......	83,67
Cr$	200,00 — 255 dias	......	83,00
Cr$	2.000,00 — 269 dias	......	82,07
Cr$	100,00 — 270 dias	......	82,00
Cr$	3.000,00 — 274 dias	......	81,74
Cr$	250,00 — 275 dias	......	81,57
Cr$	500,00 — 277 dias	......	81,54
Cr$	300,00 — 300 dias	......	80,00
Cr$	300,00 — 301 dias	......	79,94
Cr$	100,00 — 320 dias	......	78,67
Cr$	100,00 — 357 dias	......	76,20
Cr$	200,00 — 361 dias	......	75,94
Cr$	250,00 — 364 dias	......	75,74
Cr$	[illegible] — 368 dias	......	75,47
Cr$	50,00 — 390 dias	......	74,00
Cr$	500,00 — 398 dias	......	73,47
Cr$	500,00 — 420 dias	......	72,00
Cr$	950,00 — 422 dias	......	71,87
Cr$	700,00 — 578 dias	......	65,47

MERCADORIAS

Café

O mercado de café disponível funcionou, ontem, em posição sustentada e com as cotações inalteradas. O tipo 7 foi mantido na base anterior de Cr$ 570,00 por 10 quilos e durante os trabalhos não houve vendas. Fechou inalterado. O movimento verificado foi o seguinte:

Entradas 20.398 sacas pela estrada de rodagem. Embarques 26.196 sacas, sendo 15.738 para a Europa; 6.083 para a África e 4.375 para a América do Norte. Existência 173.636 sacas.

COTAÇÕES POR 10 QUILOS

Tipo 2	620,00
Tipo 3	610,00
Tipo 4	600,00
Tipo 5	590,00
Tipo 6	580,00
Tipo 7	570,00
Tipo 8	560,00

Pam. — Estado de Minas — Café comum, Cr$ 57,00, idem fino, Cr$ ... 123,00 — Estado do Rio — Café comum Cr$ 52,00

ESTADO DO PARANÁ

Café b/disc.:	Cr$ 115,00
Cafés finos	Cr$ 123,00

IMPOSTO DE SELO-DRM

Café — Rio	Cr$ 48,80
Cafés finos	Cr$ 67,34

Açúcar

Funcionou, ainda ontem, o mercado de açúcar estável e inalterado.

Entradas 6.997 sacos do Estado do Rio. Saídas 20.000. Existência 145.519 sacos.

COTAÇÕES POR 60 QUILOS

Branco Cristal Cr$ 1.800,00, Cr$ 1.900,00

Algodão

O mercado de algodão em rama, funcionou, ontem, firme e inalterado.

Entradas 303 fardos, sendo 63 de Minas e 240 de São Paulo. Saídas 400. Existência 20.074 fardos.

COTAÇÕES POR 10 QUILOS

(Entrega em 120 dias)

	Próxima Cr$	Futura Cr$
Fibra longa:		
Seridó, tipo 3	3.500,00	3.600,00
Seridó, tipo 4	3.450,00	3.500,00
Fibra média:		
Sertões, tipo 3	3.350,00	3.400,00
Sertões, tipo 4	3.300,00	3.350,00
Ceará, tipo 3	3.300,00	3.350,00
Ceará, tipo 4	3.250,00	3.300,00
Fibra curta:		
Paulista, tipo 5	2.700,00	2.750,00
Matas, tipo 3 e 4	Nominal	

SEBASTIÃO JOSÉ FRANÇA DOS ANJOS — LUIZ LYRA — AYRTON CARVALHO JUNQUEIRA — RAFAEL JOSÉ FRANÇA DOS ANJOS — ALIF PALIS

ADVOGADOS

Escritório: Rua Senador Dantas, 117 — 14.º andar
Grupos 1431/32 — Telefone: 52-3372

A resposta é o que lhe oferece o BANCO MERCANTIL DE SÃO PAULO, através de suas 175 Agências.

crédito pessoal
pagamento gratuito de contas particulares
cobrança eficiente e crédito imediato
financiamento de exportações e importações
estabilidade nas linhas de crédito para o financiamento de vendas a 30 - 60 - 90 e 120 dias.

BANCO MERCANTIL DE SÃO PAULO
— O MELHOR SERVIÇO GLOBAL, AO MENOR CUSTO

Badger continua na liderança do pleito

NITERÓI — Com o ministro Badger Silveira comandando os números — já agora com uma margem de votos que aumenta progressivamente e parece assegurar, definitivamente, a sua eleição — prosseguiram, ontem, em todo o Estado do Rio os trabalhos de apuração do pleito de domingo, que até às 17 horas, apresentava os seguintes resultados para governador: em 327 urnas:

Badger Silveira, 25.886; Paulo Fernandes, 19.382; Tenório Cavalcânti, 20.238; Miguel Couto, 16.260; Macedo Soares, 4.018.

NO INTERIOR

Duas Barras foi o primeiro município a encerrar a apuração, com ampla vitória dos candidatos pessedistas: Paulo Fernandes obteve 1.084 votos, seguido de Badger (584); Miguel Couto (375); Tenório (161) e Macedo Soares (36). Para vice-governador, João Batista (1.048), Saramago (450) e Atanagildo (391). 1936 votos estavam em branco.

EM NITERÓI

Até às 18 horas haviam sido apuradas pelas juntas que funcionam no Caio Martins doze urnas, com os seguintes resultados:

GOVERNADOR	
Badger	866
Tenório	565
Paulo	805
Miguel	826
Macedo	280

VICE GOVERNADOR	
João Batista	1.453
Saramago	1.010
Atanagildo	333
SENADORES	
Aarão	1.656
Vasconcelos	1.533
Celso	572
Mário	517
PREFEITO	
Sílvio	735
Monassa	563
Altivo	449
Salo	384
Álvaro	361
Costa Jr.	156
Moacir	120
Almir	94
Evandro	65

A MARCHA DA CONTAGEM DOS VOTOS EM NITERÓI E NO INTERIOR

NITERÓI — O segundo dia das apurações em todo o Estado do Rio já serviu para definir as tendências do eleitorado fluminense quanto a inúmeros postos eletivos. A marcha da apuração na Baixada Fluminense vem sendo aguardada com grande expectativa, pois naquela região muitos candidatos nutrem suas esperanças de firmar-se nas disputas ou sair definitivamente do páreo. No entanto, a contagem dos votos ali vem sendo feita ainda com grande morosidade.

Em Niterói, ainda está se registrando algum tumulto na apuração, tendo o magistrado Alcides Carlos Ventura exorbitado de suas funções, não permitindo que um repórter credenciado do DIÁRIO CARIOCA colhesse material para êste jornal. O único candidato já considerado eleito é o sr. João Batista da Costa, concorrente ao cargo de vice-governador que vem mantendo expressiva vantagem sôbre os seus demais competidores.

DOPS FICOU IMPRESSIONADA

Nem um crime de morte, nem uma tentativa de homicídio —, eis o panorama das eleições de domingo no Estado do Rio, cuja tranqüilidade impressionou ao delegado Rodoval Brito de Meneses, da Delegacia de Ordem Política e Social. "Confesso — disse o delegado — que não esperava uma eleição tão tranqüila, principalmente nos municípios de Piraí e São João da Barra, que eram as minhas maiores preocupações.

POLICIAMENTO REDOBRADO

Soldados da Polícia Militar, investigadores da DOPS e da Delegacia de Roubos e Furtos estão policiando a apuração no ginásio Caio Martins, em Niterói. A presença dos policiais da Roubos e Furtos é para evitar a ação de larápios, que, no último pleito, agiram à vontade no Caio Martins.

TRABALHO DOS ESCOTEIROS

Os escoteiros deram uma demonstração de espírito cívico e formação democrática colaborando com as mesas receptoras na orientação dos eleitores e na organização dos serviços eleitorais. Repetiram, assim, uma tradição dos anos anteriores.

CHEGA AO FIM

Os municípios que encerraram a apuração, até ontem, são os que têm apresentado os candidatos Paulo Fernandes e Miguel Couto liderando os candidatos ao govêrno, na votação. Como exemplo podemos citar a votação de Sumidoro e Cantagalo que apontou o sr. Miguel Couto na liderança, e os municípios de Duas Barras e São Sebastião do Alto, onde ganhou o candidato pessedista. Pelo andamento dos trabalhos tudo indica que os candidatos Badger Silveira e Tenório Cavalcânti dividirão a preferência dos outros candidatos.

Vasconcelos Tôrres, também cotado para o Senado

Aarão Steinbruck, bem votado para o Senado

CAMPOS — Até às 17 horas de ontem, já haviam sido apuradas 21 urnas em Campos, que apresentaram os seguintes resultados: GOVERNADOR: Tenório, 1.656; Badger, 1.279; Paulo, .. 1.111; Miguel, 682; Macedo Soares, 363. VICE GOVERNADOR: Saramago, 1.577; João Batista, 1.447; Athanagildo, 849. SENADOR: Celso, 3.339; Aarão, ... 1.992; Vasconcelos, 1.816; Saturnino, 601; Mário, 366; Jonas, 189; José Alves, 980. PREFEITO: Ferreira Paes, 1.904; Barcelos Martins, 1.826; José Carlos Barbosa, 1.486. VICE-PREFEITO: Rockfeller, Felisberto de Lima, 1.590; Dermeval Albernaz, 1.062. DEPUTADOS FEDERAIS mais votados: Heli Ribeiro Gomes, 667; Alair Ferreira, 447; Adão Pereira Nunes, 305 e Afonso Celso Ribeiro de Castro, 300; — DEPUTADOS ESTADUAIS mais votados: Teotônio de Araújo, 131; Antônio Alexandre, 124; Clênio Gebara Basílio, 80.

SÃO GONÇALO — O município de São Gonçalo tem apresentado um serviço regular e apresentou, até às 20 horas de ontem, o seguinte resultado: Governador: Tenório, 2.905 votos; Badger, 2.746 votos; Miguel, .. 1.258 votos. Vice-Governador: Saramago, 1.294 votos; João, .. 2.591 votos e Athanagildo, 677 votos. Senador: os três mais votados são os senhores, Aarão (2.973 votos), Vasconcelos ... (3.095) e Celso (1.045). O resultado para Prefeito do município apresenta o sr. Lavoura na frente (4.416 votos), secundado pelo sr. Paulo Gomes, com 2.938 votos.

Das 19 urnas, o resultado para deputado federal apresenta os srs. Geremias de Matos Fontes e Demistocles Cavalcanti com os maiores votações com, respectivamente, 91 e 45 votos. Os deputados estaduais mais votados são os srs., Walter Orlandini e Aécio Nanci.

TRÊS RIOS (7 urnas) — A apuração em Três Rios apresentava o seguinte resultado: Governador: Miguel, 1.850 votos; Badger, 504 votos; Tenório, 585 votos; Macedo, 107 votos e Paulo, 262 votos. Vice: João, 503 votos; Atanhagildo, 336 votos e Saramago, 326 votos. Senador: Aarão, 828 votos; Mário, 193 votos; Vasconcelos, 695 votos; Jonas, 107 votos; Saturnino, 246 votos; Celso, 311 votos e J. Alves, 213 votos.

VOLTA REDONDA (19 urnas) — Até às 20 horas de ontem, a apuração de Volta Redonda apresentava o seguinte resultado: Governador: Badger, 1.401 votos; Tenório, 1.299 votos; Paulo, 462 votos; Miguel, 379 votos e Macêdo, 181 votos. VICE: Athanagildo, 1.359 votos; João 841 votos e Saramago, 699.

MIRACEMA: 16 URNAS

Em Miracema, foram apuradas 16 urnas, até às 15 horas de ontem, quando foram suspensos os trabalhos por falta de material para a computação de votos. As apurações apontam, até agora, o sr. Jamil Cardoso como sendo o preferido para a chefia do Executivo, pelo eleitorado. Os demasi resultados são os seguintes: GOVERIADOR — Tenônio Cavalcânti, 673 votos; Badger Silveira, 841 votos; Paulo Fernandes, 576 votos; Miguel Couto, 599 votos e Macedo Soares, 235 votos. Para vice-governador, o sr. João Batista está liderando a lista com 357 vitos, seguido por Saramago Pinheiro, com 178 votos e do sr. Atanagildo Ferraz, com 97 votos. Os senadores mais votados são: Vasconcelos Tôrres, 439 votos e Aarão Steinbruck, com 285 votos.

A suspensão dos trabalhos de apuração é decorrência da falta de assistência do Tribunal Regional Eleitoral aos municípios daquela região, segundo nos informou o juiz local.

BARRA DO PIRAÍ — 6 URNAS

GOVERNADOR — Tenório, 760; Paulo, 565; Badger, 319; Miguel, 83; Macedo Soares, 250. VICE--GOVERNADOR — João Batista, 495; Atanagildo, 881; Saramago, 291. SENADOR — Aarão, 843; Vasconcelos, 575; Celso, 360; Saturnino, 222; Mário, 201; Jonas, 118; J. Alves, 73. PREFEITO — João Antônio Camerano, 845; Hélio Guimarães, 742.

NILÓPOLIS — 3 URNAS

Só às 16 horas e 30 minutos de anteontem é que começou a apuração em Nilópolis, as quais vêm se processando com incrível morosidade. Sòmente 3 urnas foram apuradas até às 16 horas de ontem, faltando ainda contar os votos de mais 179. O panorama até ontem era o seguinte: GOVERNADOR: Badger, 216; Tenório, 200; Paulo, 138, Miguel, 24; Macedo Soares, 11. VICE-GOVERNADOR: João Batista, 232; Saramago, 128; Atanagildo, 89. SENADOR: Aarão, 250; Vasconcelos, 153; Celso, 157; Saturnino, 106; Mário, 74; Jonas, 57; José Alves, 49. PREFEITO — Heraclides Lima Carvalho, 225; João Moraes Cardoso; 200; Carlos Alves, 124. VICE-PREFEITO — João Batista, 162; José Schetcher, 121. DEPUTADO FEDERAL — Bocaiúva Cunha, 82; Amauri Fernandes, 82; Edilberto Castro, 81. DEPUTADO ESTADUAL — Jorge Badih, 89; Lucas Figueira, 82 e Egídio Mendonça Thurler, 65.

TERESÓPOLIS — 6 URNAS

Até às 13 horas de ontem era o seguinte o panorama eleitoral do município: GOVERNADOR — Badger, 441; Miguel, 321; Paulo, 251; Tenório, 137; Macedo Soares, 38. Para vice-governador o sr. João Batista da Costa lidera a votação com 308 votos; para senador está na frente o sr. Saturnino Braga, com 269 votos e para prefeito o sr. Flávio Bortoluzi, continua em primeiro, conseguindo 1.186 sufrágios.

O jornalista João Batista da Costa, candidato à vice-governador está sendo considerado, por muitos, já eleito, em conseqüência da sua expressiva votação

CAMBUCI — 5 URNAS

Governador — Badger, 255; Paulo, 225; Tenório, 155; Miguel, 154; Macedo Soares, 154. Vice-governador — João Batista, 434; Saramago, 188; Atanagildo, 174. Senador — Celso, 321; Vasconcelos, 275; José Alves, 180; Saturnino, 303; Jonas 63. Num total de 14 urnas, só tinham sido apuradas 5 até às 16 horas de ontem.

CARMO — 3 URNAS

O sr. Manuel Góes de Araújo lidera a votação para a Prefeitura, com 322 votos nas três urnas contadas, seguido do sr. Ítalo Novorelli, com 176 sufrágios. Para governador o resultado até ontem era o seguinte: Badger, 105; Paulo, 249; Miguel, 63; Tenório, 39, e Macedo Soares, 10. Vice-governador: João Batista, 183; Saramago, 79, e Atanagildo, 48.

CASEMIRO DE ABREU

Os trabalhos de apuração dêste município só se iniciaram às 13 horas de ontem, sendo contados apenas os votos de uma urna. Seu resultado é o que se segue: Tenório, 45; Miguel, 32; Paulo, 94; Badger, 25; Macedo Soares, 2. Vice-governador — João Batista, 120; Saramago, 34, e Atanagildo, 10. Senador — Celso, 99; Saturnino, 74; Aarão, 49; Vasconcelos, 30; José Alves, 13, e Jonas, 8.

MACAÉ: 3 URNAS

Das três urnas apuradas, ontem, em Macaé, o resultado foi o seguinte para governador, até às 18 horas: Tenório, 180; Badger, 155; Macedo, 127; Paulo, 80 e Miguel, 60. O resultado deu a Tenório Cavalcânti a liderança naquele município.

BADGER GANHA EM PETRÓPOLIS

Em Petrópolis, o sr. Badger Silveira está liderando o resultado dos candidatos ao govêrno. O sr. Tenório Cavalcânti está com 805 votos; o sr. Paulo Fernandes com 897; o sr. Miguel Couto, com 835 e o sr. Macedo Soares, com 502.

O resultado para vice-governador apresenta o seguinte resultado: João Batista da Costa — 1.342 votos; Saramago Pinheiro — 1.438 votos e o sr. Atanagildo Ferraz, 468 votos. SENADOR — Aarão, 2.173; Celso, 758; Mário, 329; J. Alves, 191; Vasconcelos, 190; Saturnino, 451 e Jonas, 76.

PIRAÍ — - URNA

A exemplo do que tem acontecido em outros municípios, também em Piraí, em virtude da falta de interêsse do TRE, os trabalhos foram retardados, sendo possível apenas a conclusão de uma urna, que apresentou o seguinte resultado: GOVERNADOR — Badger, 120; Paulo, 45; Tenório, 35; Miguel, 6 e Macedo, 2.

O candidato petebista ao govêrno do Estado do Rio, sr. Badger Silveira, vem ocupando o primeiro pôsto na apuração

PAULO GANHA

Nos municípios de Cordeiro e Rio Bonito, o sr. Paulo Fernandes está merecendo a preferência dos votantes, até agora. Em Cordeiro, é o seguinte o resultado: Paulo, 153; Badger, 136; Miguel, 120; Tenório, 53 e Macedo 8. Em Rio Bonito, é o seguinte o resultado para governador: Paulo, 296; Badger, 166; Tenório, 156; Miguel, 139 e Macedo 32.

SENADOR — Os candidatos Aarão e Vasconcelos estão na frente dos demais candidatos com 1.758 e 1650 votos, respectivamente.

PREFEITO — O sr. João Pio é o candidato mais votado para a chefia do Poder Executivo local, com 2.023 votos, seguido por Sávio Gama, com 1.799 votos.

BARRA MANSA (17 urnas)

Até às 20 horas de ontem, foram apurados 17 urnas, que apresentaram o seguinte resultado: GOVERNADOR: Paulo, 1.043; Badger, 889; Tenório, 831; Miguel, 423; VICE — João, 995; Saramago, 728 e Atanagildo, 874. SENADORES — Os candidatos ao Senado mais votados são: Vasconcelos, 1.454; Aarão, 1.351 e Celso, 825 votos.

Para prefeito local está liderando na apuração o professor Moacir, com 1.750 votos.

NOVA IGUAÇU

Até às 16 horas de ontem, o panorama das apurações em Nova Iguaçu, era o que se segue: GOVERNADOR — Badger, 640; Tenório, 427; Paulo, 178; Macedo Soares, 63; Miguel, 18. VICE-GOVERNADOR — Saramago, 331; João Batista, 352; Atanagildo, 209. SENADOR — Aarão, 200; Vasconcelos, 84; Celso, 71; Saturnino, 66; José Abreu, 20; Mário, 42 e Jonas, 26.

'Play-boy' tentou violentar menor de 15 anos: Edifício Rio-Niterói

NITERÓI — Vinte e dois anos, moreno, cabelo caído na testa, solteiro, camisa vermelha e sapatos abotoados são a característica do "play boy" José de Alencar, residente no Edifício Rio-Niterói, que ontem prestou declarações acompanhado do advogado Marlo Seixas, por tentativa de estupro em uma menor de 13 anos, de nacionalidade italiana.

Os pais da menina, sem querer prestar qualquer declaração à imprensa, se limitaram apenas a afirmar que "sua filha não terá advogado, pois êles farão a própria acusação na Justiça". A mãe da menor acompanhou a menina em todos os pormenores na polícia, mas não pôde acompanhá-lo no depoimento em cartório.

COMO FOI

José de Alencar, que é um tipo "Cássio Murilo", para dar vazão aos seus instintos bestiais, desejou a menina, no próprio Edifício Rio-Niterói. A jovem afirmou em seu depoimento que, às 15 horas, havia ido ao edifício para se comunicar com uma sua colega de turma e fazer diversos exercícios escolares. Não sabendo ao certo o andar de sua colega, ela perguntou ao "play boy" qual era o apartamento. Êste lhe convidou a entrar no elevador e disse que sua colega morava em seu apartamento, iludindo a sua boa-fé. Lá chegando, José de Alencar tapou-lhe a bôca com uma das mãos e tentou violentá-la. Como ela se debatesse muito e conseguisse em determinado momento se livrar das "garras" do tarado, conseguindo gritar, diversas pessoas vieram em seu socorro.

ADVOGADO EM AÇÃO

O conhecido criminalista Marlo Fabiana Seixas disse ao DIARIO CARIOCA que "realmente apanhou um caso dos mais delicados". Afirmou, no entanto, que seu constituinte não estuprou a jovem, havendo, não há como se negar, uma tentativa. Afirmou que na Justiça vai provar a inocência do jovem.

Por outro lado, o delegado Américo dos Santos acentuou que o "play boy" já é bastante conhecido e que enquanto o caso estiver na sua alçada agirá com energia.

Mais de um milhão de eleitores escolheram 1.010 representantes

NITERÓI — Um milhão 115 mil e 176 eleitores fluminenses foram convocados para escolher seus 1.010 mandatários para o quatriênio a iniciar-se em 31 de janeiro de 1963.

Estão sendo eleitos, um governador, um vice-governador, 2 senadores e igual número de suplentes, 21 deputados federais, 62 deputados estaduais, 63 prefeitos e igual número de vice-prefeitos e 797 vereadores para as Câmaras dos 63 municípios do Estado do Rio.

O Estado do Rio é o sexto colégio eleitoral do país, figurando antes S. Paulo, Minas Gerais, Rio Grande do Sul, Bahia e Guanabara.

Funcionaram no território fluminense, 4.086 mesas receptoras, das quais 320 em Niterói. É de 364 a média de eleitores por seção, na Capital, e de 262, no interior.

CANDIDATOS

Concorreram às eleições estaduais, 5 candidatos a governador, 3 a vice-governador, 7 às duas vagas de senadores, com igual número de suplentes, 76 a deputados federais e 1.015 à Assembléia Legislativa.

Por ordem de colocação na cédula única, disputaram os postos majoritários: A governador — Tenório Cavalcanti, advogado; Badger Silveira, advogado; Macedo Soares, engenheiro; Miguel Couto Filho, médico e Paulo Fernandes, agrônomo.

A vice-governador: Saramago Pinheiro, advogado; João Batista da Costa, jornalista; Atanagildo Ferraz, médico.

A senadores: Aarão Steinbruck, Celso Peçanha, Mário Guimarães, Vasconcelos Torres, José Alves de Azevedo, Saturnino Braga e Jonas Bahiense. Todos são advogados, com exceção do sr. Saturnino Braga, que é engenheiro.

REELEIÇÃO

Dos 54 atuais deputados à Assembléia Legislativa, 12 não disputaram a reeleição; um está no Govêrno (Carvalho Janoti); o sr. Saramago Pinheiro concorreu à Vice Governador; cinco se candidataram a Prefeito; quatro à deputado federal e 1 não se candidatou a nenhum pôsto eletivo.

Onze, dos 17 deputados federais tentarão a reeleição. Três concorrem ao Senado; dois se afastaram da vida política e 1 disputa a Prefeitura de Niterói. Duas cadeiras no Senado serão renovadas: a dos senhores Paulo Fernandes, candidato do PSD ao Govêrno estadual e Arlindo Rodrigues, que não concorre a nenhum cargo eletivo. Nenhuma representante do sexo feminino concorreu à Câmara Federal, mas seis mulheres disputam uma cadeira na Assembléia Estadual.

S. JOÃO DA BARRA: SÓ ONTEM COMEÇOU APURAÇÃO

Em virtude de terem surgido anormalidades por ocasião do início da apuração, só ontem às 8 horas, após superados os obstáculos, é que começou a contagem dos votos no município de São João da Barra. Das 57 urnas, ali existentes, foram apuradas 3, que apresentaram o seguinte resultado: Governador, Badger 342; Miguel, 147; Tenório, 173; Macedo Soares, 27; Paulo, 39. Vice-governador: Saramago, 143; João Batista, 119; Atanagildo, 391. Senador: Celso, 398; Aarão, 281; José Alves 249; Vasconcelos, 154; Mário, 62. Prefeito: Alberto Torres, 172; João Coelho, 49. O deputado federal mais votado é o sr. Afonso Celso Ribeiro com 287 votos.

Três municípios já encerraram apuração

NITERÓI — Três municípios já encerraram as apurações. São êles: Cantagalo, Duas Barras e São Sebastião, onde os resultados para governador foram os seguintes: Cantagalo — Miguel, 1.417; Paulo, 1.368; Badger, 749; Tenório, 360; Macedo Soares, 96. Duas Barras — Paulo, 1.084; Badger, 584; Miguel, 375; Tenório, 161; Macedo Soares, 36. São Sebastião do Alto — Paulo, 585; Tenório, 432; Miguel, 315; Badger, 306; Macedo Soares, 26. Em Duas Barras, os candidatos Celso Peçanha e Saturnino Braga foram os mais votados para senador, e o sr. João Batista da Costa o mais votado para vice-governador, como o foi também em São Sebastião do Alto.

INSTITUTO DE APOSENTADORIA E PENSÕES DOS INDUSTRIÁRIOS

DELEGACIA NO ESTADO DO RIO DE JANEIRO

LOCAÇÃO DE LOJA EM MIRACEMA

EDITAL

A Seção de Material e Instalações dos Serviços Gerais da Delegacia do IAP dos Industriários, situada na Rua Maestro Felício Toledo n.º 513, 9.º andar, sala 906, em Niterói, leva ao conhecimento dos interessados que até o dia 18 (dezoito) de outubro de 1962, receberá propostas para locação de loja para funcionamento da Subagência em MIRACEMA, atendendo às especificações que adiante se indicam:

1 — ESPECIFICAÇÕES

1.1 — Localização: zona central da cidade, próximo aos estabelecimentos bancários e Agências do DCT;

1.2 — Area útil mínima: 80 metros quadrados;

1.3 — Quatro dependências sanitárias, preferentemente localizadas em dois setôres separados, de modo a permitir seu uso por servidores e público, isoladamente;

1.4 — Deverá possuir marquesa, galeria ou área de abrigo interna e portas amplas, que permitam fácil acesso e escoamento;

1.5 — Boas condições de iluminação, de preferência natural e abundante.

2 — APRESENTAÇÃO DAS PROPOSTAS

2.1 — As propostas deverão ser apresentadas diretamente na atual sede da Subagência dêste Instituto em Miracema, situada na Rua Coronel Josino n.º 18. Deverão ser, de preferência, dactilografadas, em duas vias, isentas de rasuras, borrões, acréscimos ou entrelinhas, redigidas com clareza, isentas de selos e devidamente datadas, assinadas e rubricadas em tôdas as páginas e anexos;

2.2 — As propostas conterão obrigatòriamente:

a) Preço por metro quadrado e total para a locação proposta;

b) Custo total dos impostos e taxas incidentes;

c) Plantas ou croquis e descrição do imóvel oferecido, fornecendo detalhes sôbre suas áreas, instalações porventura existentes, detalhes de aberturas, de iluminação etc;

3 — Maiores esclarecimentos poderão ser obtidos na Seção de Material e Instalações ou na Subagência, nos endereços acima mencionados.

Niterói, 10 de outubro de 1962

a.) JOSÉ MARIA MEDEIROS DE FRANÇA
Delegado

Notícias dos Municípios

BARRA MANSA — As ruas de Barra Mansa transformaram-se em autêntica sapucaia, principalmente depois das eleições, com cédulas e papéis de propaganda eleitoral entupindo os vazadouros de esgotos.

Porta-voz da prefeitura informou que a coleta de lixo das ruas e dos domicílios não é feita há doze dias, em conseqüência da greve dos diaristas. Acrescentou que o prefeito João Chiesse Filho continua aguardando o pagamento das cotas devidas pelo Estado ao município para regularizar a situação dos diaristas e a vida da cidade.

CANTAGALO — O resultado final da apuração em Cantagalo, extra-oficialmente, é o seguinte: venceu o sr. Henrique Luís Frauches, com 2.028 votos, para prefeito, seguido dos srs. Lafontaine Vilela, 1.513 e Eugênio Tavares, 544; para vice-prefeito, Delson de Paula, 2.221 votos e Edmo Japur, com 1.746 votos. Para vereador, o mais votado foi o sr. Joel Coube Mendes, do PTB; para deputado estadual, o sr. Joaquim de Sousa Carvalho, do PR.

Outros resultados: para governador, Paulo Fernandes, 1.368; Badger Silveira, 749; Tenório Cavalcanti, 360; Macedo Soares, 96 votos.

SÃO GONÇALO — Verdadeira multidão se posta na Praça do Zé Garoto, nas imediações do Ginásio Orlando Rangel, acompanhando a marcha das apurações através de serviço de alto-falantes instalados no local. O sr. Joaquim Lavoura está conseguindo manter a dianteira, com grande margem, para prefeito do município.

DUAS BARRAS — Encerrou-se o trabalho de apuração das eleições de domingo no município de Duas Barras, com a vitória do sr. Manoel Luterbach Nunes para a Prefeitura e do sr. Geraldo Vidal para o cargo de vice-prefeito. O outro candidato a prefeito, sr. José Henrique, conseguiu 1.125 votos, enquanto o segundo postulante à vice-prefeito, sr. Sandoval Barros, teve 1.10? sufrágios.

Para governador, foram os seguintes os resultados em Duas Barras: Paulo Fernandes, 1.084 votos; Badger Silveira, 584; Miguel Couto, 375; Tenório Cavalcanti, 161; e Macedo Soares, 36 votos. Para vice-governador: João Batista da Costa, 1.048 votos; Saramago Pinheiro, 460; Atanagildo, 460.

RIO BONITO — Observadores da política municipal, pertencentes a grupos independentes, sustentam o prognóstico de que Rio Bonito dificilmente terá um representante na Assembléia Legislativa, culpando os chefes partidários locais por não terem atendido reiterados apelos populares no sentido de que se congregassem em tôrno de um único nome, com possibilidades eleitorais, para evitar, sobretudo, a grande dispersão de votos que nas últimas eleições se tem verificado.

SÃO SEBASTIÃO DO ALTO — O resultado final do pleito, em São Sebastião do Alto, é o seguinte: Para prefeito, Hermes Ferro, eleito, com 896 votos; Valdir Vieitas, 374; Irani Gonçalves Ferreira, 147; e Moisés Gama, 128 votos. Para vice-prefeito, Luís Viana, eleito com 591 votos; Aparício Salgado, 399; Antônio Oliveira, 271; e Amir Daher, 251.

Em São Sebastião do Alto, a apuração total registrou, mais, as seguintes votações: Para governador, Paulo Fernandes, com 585 votos; Tenório Cavalcanti, 432; Miguel Couto, 315; Badger Silveira, 306; Macedo Soares, 26 votos. Para vice-governador, João Batista da Costa, 687 votos; Saramago Pinheiro, 263; Atanagildo Ferraz, 188.

CABO FRIO — O quadro do São Cristóvão, de Cabo Frio, excursionará domingo a Italva, distrito de Campos, onde enfrentará, em partida amistosa, o Operário F. C., campeão local.

NOVA IGUAÇU — Dom Walmor Battu Wichrovieski, bispo diocesano de Nova Iguaçu, embarcou ontem para Roma. Participará na Itália do Concílio Ecumênico

CAMPOS — A seleção campista de futebol de salão iniciou seu treinamento para participar do Campeonato Fluminense de Futebol de Salão, que será iniciado no próximo domingo.

SAQUAREMA — A equipe do Flamengo Júnior, de Niterói, jogará domingo em *Sampaio Corrêa*, contra o quadro do *Santa Lucia*.

Flagrantes do DC

NOVA REDUÇÃO DO RACIONAMENTO DE ENERGIA — Está sendo aguardada, no "Diário Oficial", a publicação da portaria da Comissão Estadual de Energia Elétrica, reduzindo o racionamento de luz, atualmente de uma hora, para trinta minutos. A redução atingirá os municípios de Niterói, São Gonçalo Itaboraí, Petrópolis, Magé, Santo Aleixo, Maricá, Rio Bonito e Tanguá.

AFASTADA A AMEAÇA DE GREVE NOS TRANSPORTES — Está afastada, temporàriamente, a ameaça de nova greve nos transportes coletivos de Niterói. Os trabalhadores do SERVE resolveram aguardar mais um pouco o atendimento de suas reivindicações salariais, por parte do govêrno.

AVANÇAM AS OBRAS DE FUNIL: CHEVAP — A CHEVAP informou que as obras de construção da barragem de Funil, no Vale do Paraíba, avançam em ritmo acelerado. Visam a atender as crescentes necessidades de consumo dos Estados da Guanabara e Rio de Janeiro.

A barragem de 80 metros, utilizando um desnível de 72 metros, acumulará 850 milhões de metros cúbicos de água, para alcançar a produção média de 210 mil kwa. Êsse potencial dará para amenizar em parte a carência de energia na Guanabara e no Estado do Rio até que outras obras fiquem prontas.

ASPERJ VAI ELEGER NOVA DIRETORIA — A Associação dos Servidores Públicos do Estado vai eleger sua nova diretoria no sábado próximo. A chapa situacionista é encabeçada pelo sr. Aldemar Alegria, que estava respondendo pela presidência na ausência do sr. Joaquim da Costa Melo.

VENDA DE GADO AOS PECUARISTAS — Os pecuaristas fluminense que pretendem adquirir gado Guernsey poderão entrar em contato com a direção da Granja Iguaçu, mantida pelo Ministério da Marinha, no km 9 da Rodovia Rio-Petrópolis. (BFI)

POLÍCIA MILITAR ABRIU VOLUNTARIADO — A Polícia Militar do Estado do Rio estará aceitando voluntários às suas fileiras, a partir de hoje, exigindo do candidato curso primário completo, certificado de reservista, idade de entre 21 e 30 anos, e 1,60 mts., no mínimo, de altura. As inscrições para a PM fluminense são feitas no quartel da Avenida Feliciano Sodré, em Niterói.

GRUPO DE AJUDA À BAIXADA — O govêrno do Estado do Rio manteve seu primeiro contato com o Grupo Executivo de Ajuda à Baixada da Guanabara, através do sr. Arino de Matos, chefe do Gabinete Civil, plano que abrangerá os municípios de Niterói, São Gonçalo, Nova Iguaçu, Duque de Caxias, São João de Meriti e Nilópolis.

O sr. Arino de Matos conferenciou com todos os membros do Grupo, que são representantes do Conselho de Desenvolvimento Econômico, dos ministérios da República, do Banco do Brasil, do B.N.D.E. e outros.

P. M. NADA SABE SÔBRE FUGA DE LEOPOLDO HEITOR: NITERÓI — A Polícia Militar do Estado do Rio ainda não sabe como se verificou a fuga do advogado Leopoldo Heitor, sexta-feira última, do quartel da Corporação, em Niterói. Correm rumôres de que o acusado do assassínio da milionária Dana de Teté estaria no estrangeiro. Sua companheira, Vera Regina, também tomou destino ignorado.

O comandante da PM, sr. Túlio Madruga, declarou que o inquérito para apurar e definir responsabilidades está a cargo do major Zelino Clemente Rodrigues, que tem 30 dias para apresentação de suas conclusões.

Joraci Camargo falará no 'Dia do Professor"

A convite da Associação dos Professôres Públicos do Ensino Médio (APPEM), o teatrólogo Joraci Camargo fará, no próximo dia 15, "Dia do Professor", às 20,30 horas, uma conferência sôbre teatro, na sede da União das Professôras Estaduais (UPE), na Rua La Salle, entrada pela Rua Dr. Calestino, entre a 1.ª CR e a ASPERJ e o SAMDU. A diretoria da APPEM convida a todos aquêles que se interessam pela arte teatral e admiram Joraci Camargo, para assistirem a essa palestra que será o início de uma série que vem sendo cuidadosamente preparada.

Periscópio

1 — O eleitorado fluminense, discrente com os políticos que passaram pela capital fluminense, resolveram votar nos bicampeões mundiais de futebol, principalmente em algumas seções da 23a. Zona Eleitoral. Ontem, foram computados vários votos para Didi, Pelé e Garrincha.

2 — A falta de moral abraçou mesmo a Secretaria de Segurança, no atual govêrno. Faltam viaturas para fazer o policiamento em Niterói — pelo menos é nisso que se baseia o secretário para se desculpar pela falta de policiamento — mas não faltam carros para levar funcionários em casa e ficar à sua disposição. Ainda ontem, uma viatura, de número 14, estacionava na Avenida Ari Parreiras — a noite tôda — à disposição de algum funcionário.

3 — O juiz que está criando maiores casos, agora, na apuração do Caio Martins, é o sr. Alcides Carlos Ventura. Durante as eleições, o setor mais desorganizado, onde apareceu uma série de irregularidades, foi o seu — a 24a. Zona Eleitoral — e as soluções ficaram no sabor do "pirolito" que o magistrado portava na sua visita às diversas seções.

4 — Novas "encrencas" estão programadas para o próximo dia 8, em virtude do retôrno do presidente do Tribunal Regional do Estado do Rio, desembargador Miguel Pinaud. Fontes acreditadas no TRJ informam que o presidente vai continuar com a campanha contra o jôgo, iniciada quando estêve na governança do Estado, o que fêz o sr. Carvalho Janoti antecipar o seu retôrno da Argentina.

5 — O ex-prefeito Wilson de Oliveira, de Niterói, está recebendo uma votação expressiva para deputado federal. Dizem os políticos que sua votação é uma resposta do eleitorado à injustiça praticada pela Câmara dos Vereadores afastando-o do Poder Executivo.

6 — O sr. Amaral Peixoto já está sendo considerado, por muitos, eleito deputado federal, em virtude da sua crescente votação, apesar de serem abertas só as primeiras urnas, o que não pode decidir nada.

Govêrno pouparia milhões usando Imprensa Oficial

Milhões de cruzeiros mensais seriam economizados pelo govêrno do Estado se os trabalhos gráficos dos órgãos da administração pública fôssem, em escala mais acentuada, confeccionados pela Imprensa Oficial, bastando para tanto aparelhá-la na proporção exigida pelo magnífico prédio onde está instalada — essa a opinião de veteranos funcionários das oficinas do Diário Oficial.

Nos quadros funcionais da repartição, apontam inúmeras anomalias, citando como exemplo o caso dos revisores que fazem, em rodízio e turnos reduzidos, o serviço da Assembléia Legislativa, por onde recebem vencimentos superiores a Cr$ 40.000,00, enquanto os que trabalham na Imprensa, mesmo os mais antigos, ganham aquém de Cr$ 20.000,00.

SOCIEDADE
Jean Pouchard

Marize dançará 'twist': Municipal

MUITO festejada e comentada pela sociedade a indicação do embaixador Carlos Manoel Muniz para ministro das Relações Exteriores da Argentina. O embaixador em partida deixou um largo círculo de amigos nos meios diplomáticos e na sociedade carioca.

♦

DESEJAMOS pronto restabelecimento a bonita sra. Bianca Janer, que ontem se submeteu a uma ligeira operação no Hospital dos Estrangeiros.

♦

A SRA. Marize Graça Couto vai comandar o quadro "Twist", na Grande Parada do próximo dia 15.

♦

POR seu turno, a sra. Carmem Mayrink Veiga não mais será a intérprete de "Carmem" no número de ópera de Bizet. Sua substituta será a sra. Avelaneda.

♦

A SRA. Vera Preytman ofereceu a um grupo de amigas um almôço na última segunda-feira, em sua residência. Entre as presentes anotamos: sras. Ivone Lopes, embaixatriz Carmem Mendes Viana, Jô da Rocha Miranda, Marcela Avelaneda e Maria Luiza Sertório.

♦

ASSISTINDO "My Fair Lady", a bonita sra. Eunice Piedade e sr. Salomão Saad.

TERESA de Sousa Campos será a célebre "Violeta", da "Traviata", e a bonita condessa Januzzi a "Flora". Neste quadro, a condessa Larisch exibirá as valiosas jóias de sua família.

♦

A VITÓRIA dos candidatos populares significa que os políticos que se afastaram do povo estão irremediàvelmente derrotados nas urnas. A politização do eleitorado carioca é um fato.

♦

A primeira criança de cada estabelecimento hospitalar do Brasil, que nascer primeiro dia 12 próximo, será presenteada com três mil cruzeiros pelo Banco de Crédito Real de Minas Gerais, que está colaborando, efetivamente, com as comemorações do "Dia da Criança".

♦

FOI rezada ontem, na Igreja da Candelária, missa de aniversário do falecido compositor José Gonçalves (Zé Com Fome), que, formando a dupla Zé e Zilda, gravou os maiores sucessos de vários carnavais. Embora a missa fosse mandada celebrar pela sociedade dos compositores (SBACEM) compareceram, apenas, os da "Velha Guarda": Pixinguinha, Donga, Buci Moreira, Valfrido Silva e poucos outros.

Srtas. Elisabeth Machado, Elisabeth Jane Beckley Crato, Glória Cecília Carvalho Batista e Ana Maria Mendes Filgueiras, que no próximo dia 19 debutarão no Copa, no II Baile de "Chuvisco"

NOS CLUBES
Nelson Jorge

Orlando Silva no Flamengo

UMA das boas programações dêste fim de semana será a festa que o Flamengo oferecerá ao seu quadro social na próxima sexta-feira, que foi denominada "Uma Noite Brasileira" e terá como atrações o cantor Orlando Silva (um dos maiores de todos os tempos) e o fundo musical do Conjunto da "Velha Guarda". Os que gostam da verdadeira música popular brasileira não devem perder esta elegante reunião do próximo dia 12. Início às 23 horas e trajo passeio.

—oOo—

Montanha & Debutantes

O MONTANHA CLUBE apresentará às suas debutantes de 62 no próximo sábado numa festa com gravata preta tendo como fundo musical a orquestra de Valdir Calmon. A srta. Ada Fernandes está preparando com carinho esta festa que é uma das mais tradicionais no Clube dos Magistrados. "Merci" à "deb" Jaldir R. Barbosa pelo convite.

—oOo—

"Debut" no Melo

TAMBÉM na noite de sábado o Ginásio do Melo T. C. receberá uma decoração tôda especial para apresentar as suas "Debutantes de 62", festa aguardada com ansiedade pelo quadro social do clube do sr. José Dias.

—oOo—

"Niver"

O Sr. e Sra. João Elias Superqui receberam no último sábado para comemorar o "niver" de seu jovem filho Sérgio que, naquela noite, festejava seu 15.º aniversário. Estiveram presentes inúmeros amigos do aniversariante e também o nosso companheiro Hildelfonso Maria da Conceição.

—oOo—

Helena de Lima no Flu

EXCELENTE a atração do Fluminense para a "boate-show" de sábado próximo. Uma das melhores intérpretes de músicas populares brasileiras — Helena de Lima — estará se apresentando no suntuoso salão tricolor, tendo como fundo musical para esta noitada o conjunto de "Chiquinho do Acordeão." Início às 22,30 horas.

Vila Isabel

O GRÊMIO aviano programou para sábado "Noite Social", com música em "Hi-Fi". Início às 21 horas. Trajo esporte.

—oOo—

Elegância e charme

DUAS figuras das mais conhecidas e simpáticas — Marta Angerman e sra. Jacira de Sousa Marcelino — uniram-se e já estão funcionando com um curso de "Charme-elegância" que tem sua sede na Rua Sousa Lima em Copacabana. Para as jovens que se iniciam em sociedade recomendamos êste curso que é, sem dúvida, dirigido por profundas conhecedoras do "métier".

—oOo—

Rainha da Primavera dos Clubes Cariocas

VAMOS apresentar alguns "flashes" do concurso "Rainha da Primavera dos Clubes Cariocas". — Ontem, no Orfeão Portugal, aconteceu o primeiro ensaio do concurso, sob a orientação das sras. Jacira de Sousa Marcelino e Dina Duarte. — Por falar nisto é uma beleza a representante do Minerva, srta. Lelia Maria Martins Cota. — Muito elogiado o "speech" da srta. Norma Fonseca que representa o Montanha Clube. — Considerada uma das mais simpáticas a srta. Magali Cremona, do Fluminense. — Maria Alice Vidal também é uma das mais alegres. — Todos devem assistir ao programa "Quando os Clubes se Divertem" na Tv-Continental com Silvio Mendonça.

—oOo—

Gastão Neves

APÓS vitoriosa excursão a Portugal, onde se apresentou com recitais de poesias brasileiras no Cassino Estoril, Teatro da Estufa Fria, Palácio de Valenças (em Cintra) Sociedade dos Escritores em Lisboa, Academia de Ajuda, além de rádio e televisão portuguêses retornou ao Brasil pelo Vôo da Amizade o poeta Gastão Neves, que tanto sucesso fêz quando foi apresentado por êste colunista nos clubes da Guanabara. Gastão deverá exibir-se muito em breve em um dos melhores clubes luso-brasileiros. Aguardem.

Por hoje é só. Ela não telefonou.

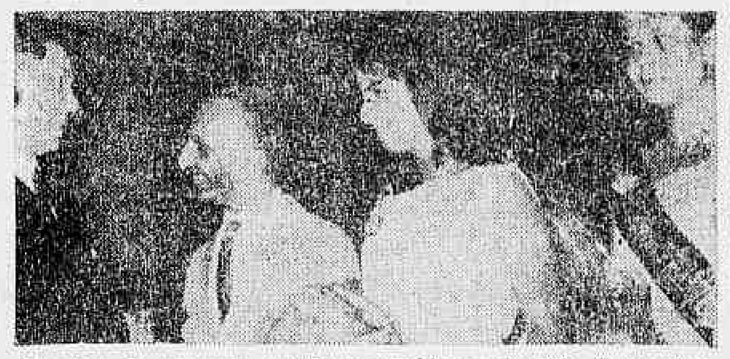

Na foto do Minerva, vemos o presidente Osvaldo Fernandes cumprimentando o confrade Silvio Mendonça, assistido pelas encantadoras "Rainhas" do Minerva e Orfeão Portugal, srtas. Lélia Maria Martins Cota e Vera Lúcia Mirra. (Foto Borba)

ESPETÁCULOS
Mister Eco

Não recuar

FOI concluído pelas autoridades policiais, e enviado à Justiça, o processo contra a proprietária do salão de beleza que se negou a atender a atriz Marilena de Carvalho, por ser negra. Ainda está na memória do respeitável público que a racista, por sinal estrangeira muito da atrevida, foi apanhada com a boca na botija. Em flagrante delito, competentemente lavrado pelas próprias autoridades policiais.

Ora, nada mais simples e justo agora lhe sejam aplicadas as sanções da Lei Afonso Arinos, com tôda a tranqüilidade. Sabe-se, porém, que a vítima está sendo pressionada a relaxar a acusação, retirando a queixa. Em princípio primo-loco, como diria o culinário Chico Wright, e se tão grande não é a ignorância dêste cronista, o processo deverá tramitar no seu curso normal, não havendo como se sustá-lo até transite em julgado. Em segundo, o precedente é perigoso, estimulando à impunidade de futuros transgressores.

NANCI MONTEZ
Incólume

A Lei Afonso Arinos, jamais posta em execução anteriormente, não foi, ao que parece, promulgada apenas para servir de espantalho, produzir sòmente efeitos preventivos, mas para punir os que transgredirem os seus preceitos. Um documento de tão importante contexto não é brincadeira sujeita a amaciamento e evasivas.

Não conhece Mister Eco a atriz Marilena de Carvalho. Vai daqui, entretanto, um apêlo: não dê prá trás, môça. Não se comova com um possível arrependimento, que essa gente é dura. Deixe que a Justiça se faça. Embora se afirme o contrário, existem em sua terra pruridos racistas que aos quandos entram em erupção, não só contra os negros como também contra outras raças. A punição da transgressora representa mais que uma pena. Será uma advertência objetiva e que já se faz tarde, a tantos outros racistas enrustidos e perfeitamente encontráveis nos mais diversos setores.

Não recue, môça. Que a cabeleireira racista vá para a cadeia ou para o Mississipi. Ou prás profundas. Amém.

PIAF & SARAPO

DEPOIS de longa convalescença, retornou aos palcos parisienses a cantora Edith Piaf, em noite das mais brilhantes e concorridas. Políticos famosos, acadêmicos, artistas, compareceram ao espetáculo que marcava a volta da cantora, tributando-lhe a mais comovente das homenagens. A grande Piaf, entretanto — coisas do coração outonal — apresentou um nôvo cantor ao público, Theo Sarapo, com quem se casará brevemente. E a receptividade não deixou dúvidas de que o rapaz continua o que era há seis meses: aprendiz de cabeleireiro.

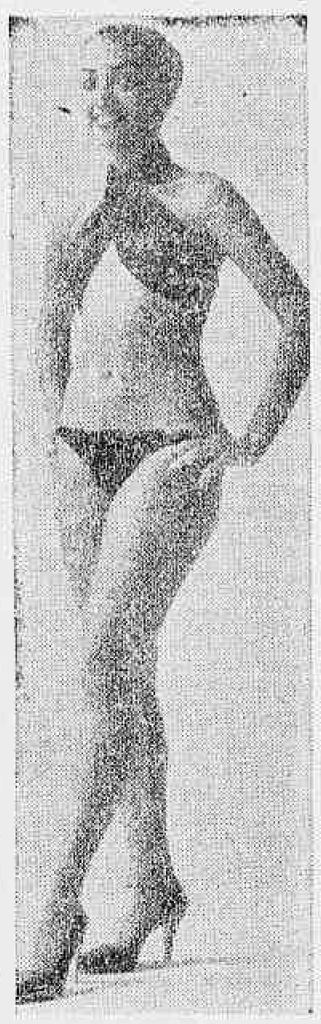

DAISY PAIVA
Productions

NOSSA SENHORA!

QUEM conta é a colunista helênica, senhora dona Pomona Politis, no seu estilo catita: "O sr. Juraci Magalhães foi à Igreja da Penha assistir à novena em louvor de Nossa Senhora da Penha. Ele diz que não fêz promessa, porque é homem que não gosta de prometer, mas realizar. Afirmou que também não pediu para ser eleito senador, mas pediu, isto sim, que Nossa Senhora da Penha intercedesse junto a Deus, no sentido de ajudar a sua eleição, sòmente se ela fôr em benefício do povo". Os primeiros resultados das apurações, senhora dona Pomona, estão a dizer que, mais que a ALEF — Aliança Eleitoral Pela Fofoca — Nossa Senhora da Penha sabe o que faz

ATÉ DIA TRINTA

O ÊXITO de Chico Anísio no Bon Gourmet fará com que a sua temporada seja prorrogada até o fim dêste mês. Cresce, noite à noite, o público que deseja aplaudir o famoso e excelente comediante, muita gente voltando por falta de mesas. As mesas, aliás, estão sendo reservadas com três dias de antecedência.

MONTEZ

DIZENDO-SE refeita das últimas peripécias sentimentais, a vedeta Nanci Montez retornou aos penates e às lides artísticas, e vai estrear amanhã no programa "Espetáculos Tonelukssss", do Canal-Seis. Jura a Nanci, pelas barbas do Fidel, que não foi contaminada pela subversão de Adelino Moreira.

JULIE NO MANHATTAN

ESTREARÁ sexta-feira próxima, no Manhattan, a cantora Julie Joy, que recentemente andou às turras com o produtor Abelardo Figueiredo, nos bastidores do Night and Day. O processo criminal, todavia, pela agressão que lhe foi imposta, continuará correndo.

QUATRO ANOS

O EMPRESÁRIO De Paula, o esforçado, cumpriu tôdas as exigências policiais para a permanência do *strip-tease* em sua boate Pigalle. Fêz um nôvo palco e, à maneira do Crazy Horse, construiu um nicho onde as môças poderão tirar a roupa tranqüilamente, a quatro metros de distância de eventuais indocilidades masculinas. Tarde de segunda-feira, De Paula inaugurou solenemente as novas instalações do Pigalle e exibiu para o grande público convidado o espetáculo "A Mulher e o Perfume" — foi suprimido o vinho — estrelado por Sônia Mamed. Tudo serviu para a comemoração dos quatro anos de existência da boate Pigalle e todos os presentes ganharam vidrinhos de perfume.

CHICO ANÍSIO
Reclamado

DP PRODUÇÕES

DAISY PAIVA, a mulata mais bonita e mais talentosa dêstes brasis — salvo êrro ou omissão — atualmente radicada em São Paulo, está circulando pelas noites cariocas. A sua presença, noite de sábado no Zum-Zum foi um zunzum à parte. Na capital bandeirante, Daisy Paiva é chefe de um bom conjunto musical, atua em televisão e ainda dispõe de tempo para comandar a agência artística "Daisy Paiva Produções Ltda.". Atenção, pessoal da Midas: Daisy Paiva é uma excelente pedida para o "Sambamba".

JOVEM SOCIETY
Barão Siqueira Jr.

Alice volta

PROGRAMADA para o dia 13 de novembro, a subida ao altar da bonita Ana Maria Novais com o industrial Caio Stincai, no Sagrado Coração de Jesus. O acontecimento que reunirá o "Top Set" quatrocentão levará à elegante nave tôda sociedade da Terra da Garoa.

●

RETORNANDO ao Rio, a elegante Alice Toranzo Alves Bastos, depois de uma ausência de 2 anos, ajudando seus papais embaixador e senhora Joaquim Justino Alves Bastos na missão diplomática em Assunção. Alicinha voltou mais gordinha, bem bonitinha e talvez saudosa, pois, segundo rumores, deixou seu coração entregue a um paraguaio...

●

UM CERTO juiz na Paulicéia, o meritíssimo magistrado Valentim Gentil, julgando um caso de atentado aos bons costumes, segundo a opinião policial, pois pegaram um casal de namorados beijando-se em plena praça pública, diz em sua magistral sentença absolutória: "Evitem-se os encontros escandalosos, principalmente em lugares sem a devida iluminação, mas não cheguemos ao absurdo de impedir que os jovens se amem. Nós, todos, quando os anos vão pesando sôbre os nossos ombros, costumamos alarmar-nos com os arroubos da mocidade e nos escandalizamos com alguns dos seus exageros, sobretudo no terreno amoroso... É preciso, porém, concluiu com plena anuência de seus colegas da Câmara, não ser muito intolerante, pois, do contrário, mataremos certos encantos da vida..." Absolvição unânime.

A bonita Lina Clara Almendra será uma das "debs" navais de 62. (Foto Borba)

●

ASSISTINDO ao "My Fair Lady" no domingo os brotos: Maria Vitória Tostes, Eliane Faraco Meier e Regina Berardo, devidamente acompanhados.

●

A ÚLTIMA moda italiana recomenda para a gente môça: capuz de inspiração bisantina, feito em fazenda listada, combinando branco com verde, vermelho, azul-marinho ou amarelo-ouro com pompom ao tom das listas coloridas, é o toque ideal. A jovem-guarda romana já aderiu plenamente à nova bossa de capuzes, que na península do Mediterrâneo é a coqueluche do momento.

●

SEM DÚVIDA alguma uma das mais fortes candidatas ao título de Rainha das Rosas é a bonita Maria Magdala Spodenberg, na festa a realizar-se no próximo dia 27, no Monte Líbano. As últimas mesas podem ser procuradas com a candidata Maria Magdala e com a elegante Laurinha Marcondes Ferraz.

●

NOS BASTIDORES do Country, soube que prossegue normalmente o romance mais comentado do citado clube, e que em breve teremos novidades na pista. Ei-lo: Ana Luiza Ferreira e Fernando Tavares.

●

CIRCULANDO em plena Delfim Moreira, na tardinha de ontem, tôda encapotada com a chuvinha miúda, a elegante Mônica Meireles.

REGISTRO

Aniversários

FAZEM ANOS HOJE

SENHORES:

Prof. Sebastião Barbosa da Silva, funcionário do IBGE; ministro Edmundo Machado Filho; brigadeiro Ivo Borges; Ulisses de Carvalho; Almir de Gouvea Gadelha; Ademar Ferreira Lima; Daniel José Fontoura; Amadeu Medeiros; Eular Costa Vidigal; Ari Tôrres Guimarães; Gabriel Antunes de Luna; prof. José Vicente de Souza; Ismael da Silva Couto; Ranulfo do Amaral e Moisés Mota Filho.

SENHORAS:

Maria Amélia de Almeida; Rosária Acioly Bentosi; Nasaré Caneller Palange; Lucília Pinto de Carvalho e Edite Mota.

— Fêz anos, ontem, a srta. Adelida Dantas Lima que por êsse motivo ofereceu um lanche às suas amigas.

Nascimentos

Ademar — filho do casal dr. Salomão Reis e Costa-Lucília Reis e Costa

Casamentos

Srta. Cida Santos-Sr. Jorge Basto de Melo — Dia 20, às 18 horas, na Paróquia da Imaculada Conceição, praia de Botafogo 266, da srta. Cida Santos, filha do sr. José Alberto Resende Santos e sra. Helcia Barros Santos, com o sr. Jorge Basto de Melo, filho do sr. Aldemar Vanderlei Antunes e sra. Arminda Basto Antunes. Cumprimentos na Igreja.

Festas

Olímpico — Dando prosseguimento ao seu programa social, o Olímpico realizará domingo, na sede da Rua Pompeu Loureiro 116 — Copacabana, das 20 às 24 horas, mais uma domingueira dançante, com o concurso de Iolô e sua orquestra. Traje: passeio.

Grajaú Country Clube — No próximo sábado, dia 13, o Grajaú Country Clube realizará sua programada Noite de Convívio Social, com traje esporte e domingo, dia 14, haverá a tarde dedicada ao "Dia da Criança", com uma ginkana infantil de números variados.

Cinema na ABI

Hoje, às 17,30 horas, a Associação Brasileira de Imprensa realizará, em seu auditório, mais uma das habituais sessões cinematográficas dedicadas aos associados e seus familiares, com a exibição de filme de longa metragem, em CinemaScope. O ingresso far-se-á com a carteira social do ano.

"In Memorian"

Centenário de Virgílio Várzea — Abrindo as comemorações do centenário de nascimento do escritor regionalista Virgílio Várzea, que teve por berço uma praia de Santa Catarina, o Centro Catarinense inicia este mês, no próximo dia 15, a série de conferências organizada com a cooperação de escritores e críticos. Falará, na primeira reunião, o jornalista e professor Astério de Campos, que foi amigo de Virgílio Várzea e conhece profundamente a sua obra de polígrafo. Debaterá aquele analista de nossa evolução literária o tema da atividade poliédrica do Marinhista, nos livros e na imprensa, assim como nos setores educacionais. Possuindo arquivo próprio sôbre a personalidade do homenageado, levará o conferencista peças típicas para consideração e exame dos presentes. Foram convidados para as demais palestras, que se estenderão até novembro, o professor Joaquim Ribeiro, o almirante Olavo Dantas, o desembargador Alfredo Santana e o professor Afonso Várzea.

ASTROLOGIA
Prof. Mirakoff

Bom dia para imóveis

HOJE, 10-10-1962 (quarta-feira) — Bom para viajar e para tratar de assuntos imobiliários. Poderá, também, cuidar de negócios jurídicos.

ACONTECERÁ HOJE AO LEITOR:

Seguem-se as possibilidades felizes ou não de hoje, com horas e números promissores para os leitores nascidos em quaisquer dia, mês e ano dos períodos abaixo:

PARA OS NASCIDOS:

ENTRE 22 DE DEZEMBRO E 20 DE JANEIRO (Capricórnio)
Insatisfação, mal-estar pela manhã. A tarde e a noite serão auspiciosas. 6, 14 e 22; 733, 840 e 819 (horas e números).

ENTRE 21 DE JANEIRO E 18 DE FEVEREIRO (Aquário)
Negócios promissores e contratos felizes. 11, 19 e 21; 201, 401 e 567 (horas e números).

ENTRE 19 DE FEVEREIRO E 20 DE MARÇO (Peixe)
Complicações domésticas e atritos com amigos pela manhã; a tarde será favorável. 15, 16 e 17; 611, 710 e 800 (horas e números).

ENTRE 21 DE MARÇO E 20 DE ABRIL (Áries)
Ótimos objetivos, vontade firme e boas realizações. 11, 12 e 15; 170, 180 e 198 (horas e números).

ENTRE 21 DE ABRIL E 20 DE MAIO (Touro)
Sensibilidade aguçada e excitação. A tarde será de melhores augúrios, com diversões e sucessos. 16, 19 e 20; 12, 81 e 98 (horas e números).

ENTRE 21 DE MAIO E 20 DE JUNHO (Gêmeos)
Dia sem grandes novidades. 10, 13 e 15; 235, 315 e 416 (horas e números).

ENTRE 23 DE JULHO E 20 DE JULHO (Câncer)
Sonhos estranhos, dores de cabeça e notícias desagradáveis. 6, 7 e 9; 616, 712 e 811 (horas e números).

ENTRE 23 DE JULHO E 20 D7 AGÔSTO (Leão)
Preocupações, negócios paralisados, tibieza, pesadelos e distúrbios orgânicos. 3, 12 e 21; 821, 912 e 950 (horas e números).

ENTRE 21 DE AGÔSTO E 22 SETEMBRO (Virgem)
Insucessos nos negócios e sorte nos amôres, principalmente à tarde e à noite (horas e números).

ENTRE 23 DE SETEMBRO E 22 DE OUTUBRO (Libra)
Falta de confiança nos seus desígnios e influências maléficas de outro sexo. 6, 14 e 23; 41, 65 e 73 (horas e números).

ENTRE 23 DE OUTUBRO E 22 DE NOVEMBRO (Escorpião)
Humanismo, favorabilidade para juristas e professôras e desarmonia por questão de família. 4, 6 e 9; 28, 30 e 56 (horas e números).

ENTRE 23 DE NOVEMBRO E 21 DE DEZEMBRO (Sagitário)
Dispersão demasiada de energias, sem resultado imediato, idéias fixas, nervosismo e contrariedade (horas e números).

PENSÕES DO IPASE COM 40% EM NOVEMBRO

O IPASE pagará as pensões do mês de novembro já com o aumento de 40%, inclusive atrasados, a partir de abril último, conforme a Lei n.º 4069-62, informou o diretor do Departamento de Previdência daquela autarquia. O cálculo será feito sôbre os valores já reajustados na forma do decreto 51.060-61.

Com relação às pensões ainda não reajustadas, por falta de informações de ministérios e de outros órgãos, acrescentou o sr. Fernando Setembrino, o cálculo só poderia ser feito após êstes informes indispensáveis. No entanto, visando a uma imediata melhoria nas pensões, o IPASE dará 20% sôbre os valores não reajustados, até receber os dados definitivos, ocasião em que serão pagas as pensões dentro dos seus valores reais, com a absorção do adiantamento.

RIO-RIO BONITO
TRANSPORTE AFONSO LTDA.

De segunda a sábado:
Partida — Rio Bonito-Rio
Horário: 5,30 — 9 — 17 horas.
Partida Rio-Rio Bonito
Horário: 6 — 13 — 18,30 horas

Domingo:
Partida Rio Bonito-Rio
Horário: 5,30 — 9 — 14,30 — 17 — 21 horas
Partida Rio-Rio Bonito
Horário: 6 — 9 — 13 — 21 horas

VENDAS DE PASSAGENS NO RIO:
Estação Rodoviária Mariano Procópio - Guichê 24
TEL: 23-9112

CLÍNICA MÉDICO-CIRÚRGICA DO
DR. AMÉRICO CAPARICA
Consultório: Rua Visconde do Rio Branco, 31 (Elevador) — Telefone: 42-2056 — Diàriamente das 15 às 18 horas
Residência: Rua Gonçalves Crespo, 366 — 2º andar — Apartamento nº 201 — Telefone: 28-0263

Ouçam pela
Rádio Mayrink Veiga
a mais completa cobertura de todos os resultados eleitorais — em reportagens e "flashes" do Departamento Político e Jornalístico da PRA-9, sob a direção de Raimundo Nobre de Almeida!

OUÇA NA
RÁDIO COPACABANA
ondas médias 680 kles
ondas curtas 4.975 kles
a grande programação
YONE DE OLIVEIRA BELLO
diàriamente, sob o patrocínio da MEDELLIN S. A. fabricantes das bebidas RON MONTILA, VODKA, TEQUILA MATADOR, do famoso WHISKY SAINT ANDREWS e CLUB WHISKY.
RÁDIO COPACABANA
"A EMISSORA DO OTIMISMO CRISTÃO"
sob a superintendência da senhora
YONE DE OLIVEIRA BELLO

ARTES

Antônio Bento

Festival Webern

EMBORA Anton von Webern seja um dos mais acessíveis dos músicos de vanguarda, consagrados nos últimos anos, a sua obra é quase desconhecida do nosso público. Só algumas pessoas que compram discos europeus logram ouvir as composições do mestre austríaco.

O grande público simplesmente o ignora, pois não constam dos programas das audições sinfônicas aqui realizadas obras de sua autoria.

Segundo se informa de Viena, a Faculdade de Música da Universidade Washington, de Seattle, nos Estados Unidos, acaba de promover, com sucesso, um "Festival Internacional Anton von Webern".

O concêrto de abertura iniciou-se com a estréia da composição, até agora inédita, "Ins Sommerwind" (no Vento de Verão), dada pela Orquestra Sinfônica de Filadélfia, sob a direção de Eugene Ormandy.

Durante o Festival, Ernst Krenek pronunciou duas conferências. Apresentaram-se, igualmente, diversos elencos de orquestras de câmara e sinfônicas, a Sociedade de Música Contemporânea de São Francisco, o Quarteto de Cordas da Faculdade de Música da Universidade Washington e o "Collegium Mucicum" na Faculdade, assim como solistas preeminentes.

A assembléia de fundação de uma Sociedade Internacional "Webern", bem como uma exposição de manuscritos originais, diários e outros objetos de recordação, completaram o programa.

Será que iniciativas dessa natureza sòmente são possíveis nos Estados Unidos?

E' pena que um Festival Webern não seja igualmente feito no Brasil. Creio que, na atual situação de penúria do Teatro Municipal, a Rádio Ministério da Educação e Cultura, tão bem dirigida por Murilo Miranda, poderia tomar a cargo a realização de alguns concêrtos dedicados a Webern, um dos mais refinados e audaciosos compositores dêste século. Creio que a Embaixada da Áustria no Brasil teria prazer em conseguir a vinda de partituras necessárias às audições planejadas.

Noticiário

A "Petite Galerie" do Rio (Praça General Osório) vai inaugurar, no próximo dia 15, às 21 horas, uma exposição de Di Cavalcanti. Em recente mostra, realizada em São Paulo, a mesma Galeria vendeu quase todos os quadros do nosso grande pintor moderno. Foram apurados mais de cinco milhões de cruzeiros.

•

Informa-se de Viena que a exposição de abertura do "Museu do Século XX", no Jardim Suíço, aberta até 4 de novembro de 1962, abrange 328 obras, das quais 107 são de propriedade austríaca e empréstimos de nove países. Metade dos objetos é dedicada ao desenvolvimento artístico até a Segunda Guerra Mundial, compreendendo o expressionismo, o cubismo, "Bauhaus", o dadaísmo e o surrealismo. A segunda metade caracteriza a arte desde o ano de 1945.

•

A Galeria Sobradinho (Rua Leopoldo Miguez, 102, esq. Bolivar) vai inaugurar no próximo dia 17, às 21 horas, uma mostra do jovem pintor Antônio Dias. Segundo o expositor, a sua pintura se enquadra na nascente Escola Brasileira. Dias estará pràticamente fazendo a sua apresentação ao público e aos críticos, pois essa é sua primeira exposição individual.

A mesma Galeria, até 15 dêste mês, continua expondo desenhos e pinturas de Adir Botelho, Eurídice, Gilda Reis Neto, Grover Chapman, Iazid Thame e Rosina Becker do Vale.

•

O Museu de Arte Moderna do Rio de Janeiro foi encarregado pelo Congresso Nacional de organizar uma exposição, durante o próximo Congresso Interparlamentarista, a começar em Brasília, no próximo dia 24. Devido à premência de tempo, só figurarão na mostra artistas do Rio com pinturas, gravuras, desenhos e esculturas. Para desincumbir-se da tarefa, o MAM designou a gravadora e professôra Edite Behring, a qual já está convidando vários de nossos mais importantes artistas.

•

O nôvo "Philarmonic Hall", um dos sete edifícios do Centro Lincoln de Artes Cênicas, de Nova Iorque, foi inaugurado no dia 23 de setembro último com um concêrto beneficente da Filarmônica de Nova Iorque, regida por Leonard Bernstein. A famosa orquestra executou "Glória" da Missa Solene de Beethoven, a "premiere" mundial de uma nova obra de Aaron Copland, a "Serenata à Música", de Vaughan Williams, e a parte I da Sinfonia n. 8 de Gustav Mahler. Nos dias seguintes, apresentaram-se a Sinfônia de Boston, a Orquestra de Filadélfia, a Orquestra de Cleveland e do Metropolitan.

•

A Reitoria da Universidade de Minas Gerais, que iniciou as suas atividades na Cidade Universitária com a mostra "Três Séculos e Meio de Pintura no Brasil", tem procurado desenvolver trabalho de caráter cultural, principalmente entre os jovens estudantes de Belo Horizonte, a fim de colaborar na formação intelectual das novas gerações mineiras. Neste sentido, organizou a mostra "Três Séculos e Meio de Pintura no Brasil", de caráter eminentemente didático, e vem mantendo, diàriamente, visitas guiadas a colégios, que levaram até à Reitoria da UMG, em uma semana, cêrca de 4.000 estudantes de curso secundário.

•

Concêrto de grande interêsse artístico será realizado hoje, às 21 horas, no Teatro Municipal, pela Rádio Ministério da Educação e Cultura. A Orquestra Sinfônica Nacional tocará sob a direção do maestro Diogo Pacheco, atuando como solista o brilhante pianista João Carlos Martins.

•

Sob a orientação do maestro Eleazar de Carvalho, o regente Diogo Pacheco aperfeiçoou sua técnica nos cursos que dirige aquêle grande musicista brasileiro no Berkshire Music Center dos Estados Unidos. Em 1959, Pacheco foi um dos três vencedores do Concurso de regência, realizado naquele centro norte-americano, entre os participantes do Festival de Tanglewood, que trabalharam sob a direção de Eleazar de Carvalho. O Rio de Janeiro teve oportunidade de aplaudir o jovem regente paulista quando, neste 1962, atuou à frente da Orquestra de Câmara da Rádio Ministério da Educação e Cultura, em concêrto realizado no Museu de Arte Moderna.

RAIO-X
Dr. Victor Côrtes
Exames radiológicos em residências
TOMOGRAFIAS
Diàriamente das 8 às 11 e das 14 às 17 horas
RUA ARAÚJO PÔRTO ALEGRE, 70
9.º andar — Tel.: 22-5330

CONFERÊNCIA NO GABINETE PORTUGUÊS DE LEITURA

O professor Agostinho da Silva, da Universidade de Brasília, proferirá no próximo dia 15 (segunda-feira), pelas 20,30 horas, no auditório do Gabinete Português de Leitura, uma conferência subordinada ao tema:" O Instituto Brasileiro de Estudos Portuguêses da Universidade de Brasília".

O orador, que foi fundador e é seu atual diretor, exporá a gênese do referido Instituto e dirá da sua importância futura, para a criação de uma verdadeira Comunidade Luso-Brasileira".

Coquetel da Willys em Paris

No seu "stand", em Paris, no Salão do Automóvel, a Willys ofereceu um coquetel ao mundo oficial e à imprensa internacional, por ocasião da apresentação do primeiro carro brasileiro naquele certame, o "Aero-Willys 2.600". Na foto, vêem-se o embaixador do Brasil em Paris, sr. Carlos Alves de Sousa, sr. Euclides Aranha Neto, diretor da Willys-Overland do Brasil, "Miss Brasil", srta. Maria Olivia Rebouças, e sua acompanhante

METRO PASSEIO | METRO COPACABANA | METRO TIJUCA | PAX | RICAMAR | PALÁCIO HIGIENÓPOLIS
2-4-6-8-10 HS. (PASSEIO: DESDE 12 HS.)
HOJE
METRO-GOLDWYN-MAYER apresenta
JAYNE MANSFIELD | LEO GENN | CARL BOEHM
Christopher Lee
Kai Fischer
DAVID PATISSON
ELA ERA IRRESISTÍVEL
TOO HOT TO HANDLE
RESPLENDENTE COLORIDO!
TOM & JERRY
Proibido até 18 anos

Jovem!

O alistamento militar é o primeiro passo para o cumprimento das suas obrigações militares.

Encontrada a mulher de sangue frio

LONDRES — Nas pessoas sadias, a temperatura do corpo é regulada com grande exatidão. Se a temperatura ambiental se eleva, o suor e as modificações do fluxo do sangue na pele mantêm a temperatura baixa. Se sobe, os calafrios e a constrição dos vasos da superfície contribuem para que seja conservado o calor.

Um centro no cérebro, conhecido como hipotálamo, atua como termostato e é sensível a alterações de 0,15° C. O animal de sangue frio, por outro lado, não possui êsse sistema regulador e adquire a temperatura do ambiente.

Um grupo de pesquisadores de Oxford descobriu agora a existência de três indivíduos hipotérmicos. Dois dêles regulavam ativamente a temperatura corporal, que era mantida permanentemente em nível baixo. A terceira, uma mulher de 30 anos, era tão fria como uma rã.

Não encontraram os cientistas qualquer prova da existência de qualquer regulação de temperatura, que era mantida apenas pelo vestuário e pelo meio ambiente.

Tèrmicamente, a mulher se comportava exatamente como um anfíbio, ou qualquer mamífero que tem o hipotálamo removido. O seu consumo de oxigênio, todavia, modificava-se com a temperatura, exatamente da mesma maneira que êsses animais. — (BNS-DC)

CHEGA HOJE AO RIO O PRODUTOR CINEMATOGRAFICO DAVID SUSSKIND

Passageiro da Varig, está sendo esperado hoje no Aeroporto Internacional do Galeão o conhecido produtor cinematográfico David Susskind, da Paramount-Talents Associates, responsável pela produção de "O Poder e a Glória", recente filme interpretado por Laurence Olivier, e figura de grande prestígio no setor do show business norte-americano.

Durante sua curta estada em nosso país, o sr. Susskind entrará em contato com elementos do govêrno brasileiro, para tratar de importantes assuntos ligados às suas atividades profissionais. De volta aos Estados Unidos, o conhecido homem de cinema seguirá para Knoxville, Tenn., para prosseguir nos trabalhos de filmagem de sua nova produção distribuída pela Paramount, "All the Way Home", interpretada por Robert Preston e Jean Simmons.

O Circorama voltará sexta-feira

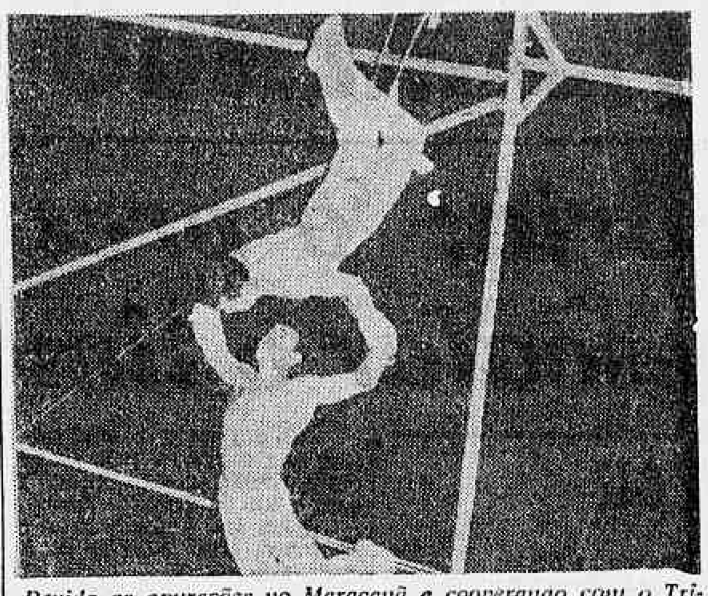

Devido as apurações no Maracanã e cooperando com o Tribunal Regional Eleitoral a direção do Circorama Internacional suspendeu as suas atividades até quinta-feira para voltar às atividades na próxima sexta-feira, dia 12 no Maracanãzinho no horário de 20,30 horas. O circo volta com tôdas as suas atrações que são: Zito, o tigre aqualouco; Los Palacios, os trapezistas voadores, que arriscam a vida com os seus saltos volantes; o mais jovem domador do mundo que é Johny Naumann; The Swing Star, com seus arriscadíssimos números em varas flexíveis; e outros. Os horários são de têrças às sextas-feiras às 20,30 horas; sábados — três espetáculos às 14,30, às 17,30 e sessão noturna às 20,30 horas; aos domingos matinal às 10, vesperal às 16,30 e sessão noturna às 19,30 horas. Na foto, os trapezistas voadores, Los Palacios

Decoração e desfile de Natal

Na sede da ACADE, reunidos diretores da Associação, o sr. Abraham Medina, presidente do "Rei da Voz", fêz uma longa exposição sôbre a decoração e os vários desfiles de Natal que serão promovidos pelo comércio de Copacabana e da cidade, sob o patrocínio de Midas, contando com a colaboração da totalidade do comércio carioca. A reunião, que foi durante um almôço da ACADE, contou com o pronunciamento de vários líderes do comércio. Na foto, o sr. Osvaldo Tavares Teixeira, presidente do clube dos diretores lojistas, quando falava da decoração e dos desfiles de Natal

UNIVERSIDADE DE SP ENSINARÁ LÍNGUAS ORIENTAIS

A Faculdade de Filosofia da Universidade de São Paulo terá, no ano vindouro, uma nova seção: a de Letras Orientais, compreendendo o ensino das línguas árabe, hebraico, russo, armênio, japonês, chinês e sânscrito. Os cursos terão a duração de quatro anos. Os alunos serão obrigados a escolher mais duas disciplinas, além das previstas no curso em que se inscreverem, dentre as pertencentes às seções de Letras, Filosofia e História. Todos os portadores de diplomas de curso superior de Letras, História, Geografia, Ciências Sociais e Filosofia, devidamente registrados na Diretoria de Ensino Superior do Ministério da Educação e Cultura, poderão inscrever-se na primeira série de quaisquer cursos ligados às línguas orientais sem a prestação dos exames vestibulares.

Os alunos que concluírem os cursos receberão um diploma de bacharel ou de licenciado em Letras Orientais, nas mesmas bases dos demais cursos já em funcionamento.

Súmula capixaba

Resultado das eleições demora mais uma semana

VITORIA — Decorreu em ambiente de tranqüilidade o pleito em todo o Espírito Santo, com os eleitores comparecendo em massa às urnas, para sufragar os nomes de sua preferência. O maior índice de abstenção acredita-se tenha sido registrado na capital, onde em uma seção de cêrca de 400 votantes, no Bairro da Vila Rubim, sòmente compareceram 136 pessoas.

Sem perturbações da ordem, sem incidentes e na mais perfeita calma, cumpriu o capixaba o seu dever cívico elegendo os seus novos governantes, que deverão ser conhecidos dentro de mais uma semana, já que o Tribunal Regional Eleitoral, através da palavra de seu presidente, prometeu o máximo empenho no sentido da conclusão da apuração no menor espaço de tempo possível.

Ninguém

A 23.ª seção da capital registrou a nota curiosa do pleito: mesários e secretários designados pelo TRE não compareceram, o mesmo se dando em relação ao presidente. Em conseqüência, o Tribunal teve que arregimentar novos membros para formar à Mesa, escolhendo-os entre os próprios eleitores da seção que reclamavam. Eram 22 horas e à votação ainda se desenrolava na 23.ª, a última a concluir os seus trabalhos.

Alimentação

Os vários componentes das diversas mesas receptoras da cidade não tiveram a menor assistência por parte da Justiça Eleitoral. Vale frisar que em nenhuma seção eleitoral receberam os mesários, secretários e presidentes qualquer espécie de alimento: nem um ligeiro lanche. Falando à reportagem de uma emissora capixaba, o juiz Halley Pinheiro Monteiro explicou que à Justiça Eleitoral faltam recursos mínimos imagináveis e que êle próprio havia levado para almoçar em sua residência componentes de postos de votação.

Extinção

Através de resolução assinada pelo sr. Danglars Ferreira da Costa, prefeito interino do Município, o sábado foi definitivamente extinto da etapa normal de serviços do seu funcionalismo. A inovação foi recebida com grandes manifestações de alegria dos servidores da municipalidade, que há tempos se batiam por igualar-se a bancários e a funcionários públicos. A medida já está em vigor e a resolução esclarece que só não se estenderá às repartições arrecadadoras e fiscalizadoras.

Faculdade

Sem programa festivo algum e sem que a maioria de seus alunos soubesse sequer o motivo do feriado inesperado, a Faculdade de Direito do Espírito Santo viu passar, na última quinta-feira, o seu 33.º aniversário de fundação. Primeira escola superior instalada no Espírito Santo, a Faculdade tem revelado para o país nomes de invulgar valor no curso de sua existência.

Ministro

O engenheiro Eliezer Batista da Silva, ministro de Minas e Energia, chegou à cidade sexta-feira, procedente de Brasília. Veio exercer o direito de voto Aproveitou a oportunidade para colocar-se em contato com seus colegas de direção da Companhia Vale do Rio Doce, que vieram com o mesmo fito. Sabe-se que o titular das ME convocou-os para uma reunião no Planalto, para onde voltou na manhã de segunda-feira. Motivo: interêsses da CVRD.

Racionamento

Diminuiu sensivelmente o racionamento de energia elétrica na capital, nos últimos dias, embora o nível normal da reprêsa de Rio Bonito continui a apresentar-se abaixo de 14 metros. Pelo menos no centro comercial não falta mais luz no período compreendido entre às 14 e às 17 horas, como anteriormente ocorria. Não se sabe como a ESCELSA conseguiu a melhoria, uma vez que a estiagem perdura em todo Estado, não existindo previsões de chuvas.

Retornou

O sr. Adelfo Poli Monjardim, titular do Executivo Municipal, afastado do cargo há cêrca de um mês para cumprir as exigências da Lei Eleitoral, tornou às funções, anteontem. O sr. Monjardim foi candidato à deputação estadual pela legenda da UDN, o mesmo partido pelo qual se elegeu prefeito. Substituiu-o, no impedimento, o vereador Danglars Ferreira da Cesta, que mereceu os aplausos gerais da população, por não ter-se limitado simplesmente a «esquentar o lugar», adotando providências louváveis em benefício da coletividade.

Faixas

Tôdas as faixas colocadas pelos diversos aspirantes a postos eletivos nas últimas eleições já foram retiradas dos postes e das árvores da cidade. O Departamento de Limpeza Urbana da Prefeitura Municipal, depois de recolhê-las, enviou-as aos asilos, como habitualmente o faz. Tal o vulto e o empenho dos diversos candidatos, que «fantasiaram», de ponta a ponta, a capital com suas faixas, que acredita-se tenham atingido a um montante de mil.

Esportivas

O sr. Hélio Soares, que com eficiência e dinamismo vem dirigindo a Federação Desportiva Espírito-santense, está procurando encontrar uma fórmula de conciliação entre os clubes da cidade visando ao prosseguimento do campeonato ainda na presente semana. Como vimos noticiando, até o momento ainda não foi aprovada a tabela para o returno. • O jogador Belo, centro-avante do Rio Branco, que se encontra afastado dos gramados desde o início do certame oficial, já está se exercitando nos individuais alvinegros. Belo extraiu os meniscos e retornará às atividades de conjunto tão logo se recupere totalmente. Trata-se de um excelente craque e que muito poderá ser útil ainda ao esquadrão de Manoel Ferreira. • Praticando um péssimo profissionalismo, a tabela apresentada por um grupo de principais clubes da capital para o turno final do campeonato previa a maioria dos clássicos e os principais jogos para o estadinho do Santo Antônio, que, como se sabe, não possui as condições mínimas de confôrto possível para os torcedores São fatos dessa natureza que cooperam para manter afastado dos gramados o capixaba. (Do Marílio Cabral Perpétuo, correspondente do DC)

Teatros & Boîtes
Programa para sua Noite

Oscar Ornstein e Victor Berbara apresentam
BIBI FERREIRA, PAULO AUTRAN e JAIME COSTA
EM
Minha Querida Lady
MY FAIR LADY
a comédia musical do Século! no Teatro Carlos Gomes — Preços a partir de Cr$ 200,00 — Ingressos à venda nas Bilheterias do Carlos Gomes (Inf. telefones: 22-7521 e 42-4983), e no Copacabana (Inf. telefone: 57-2310). Hoje, às 21 horas — Amanhã, vesp., às 16 h, a preços reduzidos

O CANGACEIRO
HOJE E TÔDAS AS NOITES
HELENA DE LIMA
DAS 6 DA TARDE ÀS 3 DA MANHÃ
R. Fernando Mendes, 25
COPACABANA

JOHNNI ALF
Trio Musical de Jazz
BOTTLES BAR
Rua Duvivier, 37-J - Tel. 57-1065

PLAZA HI-FI SOCIETY
AVENIDA PRADO JÚNIOR, 258
Direção geral de MAURÍCIO LANTHOS
APRESENTA HOJE
DESFILE DE MODAS
SEM «COUVERT» — SEM CONSUMAÇÃO
Aberto a partir das 15 até às 5 horas da manhã
Reservas de mesas pelo telefone: 57-1870
Amanhã: CLUBE DOS PRODUTORES

HOJE E AMANHÃ NÃO HAVERÁ ESPETÁCULOS
CIRCORAMA
NO MARACANAZINHO
Sexta-feira, às 20,30 horas — Postos de venda antecipada: Teatro Municipal; Siqueira Campos, 36; Central do Brasil; Largo do Machado; Praça Saens Peña; Avenida Nossa Senhora de Copacabana (em frente ao Mercadinho Azul) — Crianças pagam meia entrada em todos os espetáculos e localidades.

NIGHT AND DAY APRESENTA
As garôtas mais espetaculares do ano no "show"
"12 BIKINIS"
Produção de ABELARDO FIGUEIREDO
TODAS AS NOITES A 1 HORA
2as.-FEIRAS: AS 22 E 1 HORA
6as. FEIRAS: AS 18 E 1 HORA
RESERVAS: 42-7119 e 32-9863
CHA-DANÇANTE AOS SABADOS DAS 16 AS 19 HORAS

TEATRO

CARTAZ

- BOLSO (27-3122) — "Ratos e Homens", de John Steinbeck, drama. Às 21,15 horas. Vesperais às quintas e domingos, às 16 horas.
- COPACABANA (57-1816) — "...E a Moeda Corrente do País", de Abílio Pereira de Almeida, com Cacilda Becker. Às 21 horas. Vesperais às quintas e domingos, às 16 horas.
- CARLOS GOMES (22-7581) — "Minha Querida Lady", com Bibi Ferreira e Paulo Autran. Às 21 horas. Vesperais às quintas e domingos.
- GINÁSTICO (42-5421) — "Tiro e Queda". Comédia. Às 21 horas. Sábados, 20 e 22 horas. Quintas e domingos, às 16 e 21 horas.
- NACIONAL DE COMEDIA (22-0367) — "O Pagador de Promessas", de Dias Gomes. Drama. Às 21 horas. Vesperais, domingos, às 16 horas.
- SANTA ROSA (47-8641) — "Tôda Donzela Tem um Pai Que é Uma Fera", comédia de Gláucio Gil. Às 21,15 horas. Vesperais às quintas e domingos, às 16 horas.

CINEMAS

LANÇAMENTOS

- PALACIO — "Céu Amarelo". (Proibido até 10 anos) com Gregory Peck.
- SÃO LUIS — "Os Canhões de Navarone" (Proibido até 14 anos) com Gregory Peck.
- BRUNI (Flamengo) — "Sem Lei e Sem Alma". (Proibido até 14 anos) com Burt Lancaster e Kirk Douglas.
- METRO PASSEIO, METRO COPACABANA e METRO TIJUCA — "Ela Era Irresistível". (Proibido até 18 anos) com Jayne Mansfield.
- OPERA — "Divórcio à Italiana". (Proibido até 18 anos) com Marcello Mastroianni
- VITORIA — "O Analfabeto". (Censura livre) com Cantinflas.
- ALVORADA — "Morangos Selvagens". (Censura livre).
- RIAN — "Céu Amarelo". (Proibido até 10 anos) com Gregory Peck.
- PALACIO (Higienópolis) — "Ela Era Irresistível". (Proibido até 18 anos) com Jayne Mansfield.
- CARUSO — "Ouro de Nápoles". (Proibido até 14 anos) com Sophia Loren.
- TIJUCA — "O Analfabeto". (Censura livre) com Cantinflas e "O Cupim".
- MELLO (Bonsucesso) — "O Vale das Grandes Batalhas" (Proibido até 18 anos) e "Os Dois Ladrões".
- GUARACI — "Dilema do Médico". (Censura livre).
- ODEON — "No Paredão". (Proibido até 18 anos) com Daliah Davi.
- MELLO (Penha) — "Pontes de Toko Ri". (Proibido até 18 anos).
- GUANABARA — "Festival de Filmes da Fox". (Um filme por dia).
- RICAMAR — "Ela Era Irresistível". (Proibido até 18 anos) com Jayne Mansfield.
- ROXY — "Dama Por um Dia". (Censura livre) com Bette Davis e Glenn Ford.
- PIRAJA — "Um Pecado em Cada Alma". (Proibido até 18 anos) e "Quanto Mais Samba Melhor".
- ART PALACIO (Tijuca) — "Os Parisienses" (Proibido até 18 anos) com Françoise Arnoul.
- POLITEAMA — "A Senda do Ódio". (Proibido até 15 anos) e "De Vento em Pôpa".
- AZTECA — "Juízo Universal" (Proibido até 10 anos) e "E' a Maior".
- PRESIDENTE — "Juízo Universal". (Proibido até 10 anos) e "E' a Maior".
- IMPERATOR — "O Inspetor". (Proibido até 10 anos) com Stephen Boyd.
- MARAJO (Jacarepaguá) — "Cabora Ardente". (Proibido até 14 anos).
- SÃO BENTO (Niterói) — "Sua Majestade, o Aventureiro". (Proibido até 10 anos).
- FLORIANO — "Safo, a Vênus de Lesbos". (Proibido até 10 anos) e "Os Bandeirantes".
- SANTA CECILIA — "O Esquife do Morto-Vivo". (Proibido até 18 anos).
- BRUNI (Copacabana) — "Pacto Com a Morte". (Proibido até 18 anos).
- MADRID — "A Mulher Que Soube Amar". (Proibido até 18 anos) com Jayne Mansfield.
- MONTE CASTELO — "Céu Amarelo". (Proibido até 10 anos) com Gregory Peck.
- MIRAMAR — "No Paredão". (Proibido até 18 anos) com Daliah Davi.
- MARACANA — "Céu Amarelo". (Proibido até 10 anos) e "Os Bandeirantes".
- MADUREIRA — "A Mulher Que Soube Amar". (Proibido até 18 anos).
- KELLY — "O Conquistador de Corinto". (Proibido até 10 anos) com Jacques Sernas.
- NACIONAL — "Rastro Sangrento" (Proibido até 18 anos)
- FLORIDA — "O Conquistador de Corinto". (Proibido até 10 anos) com Jacques Sernas.
- BOTAFOGO — "Ao Ritmo do Twist". (Censura livre) e "O Cupim".
- LEBLON — "A Mulher Que Soube Amar". (Proibido até 18 anos) com Jayne Mansfield.
- AMERICA — "No Paredão". (Proibido até 18 anos) com Dilah Davi.
- ART PALACIO (Méier) — "Arizona Violento". (Proibido até 10 anos) com Randolph Scott.
- SANTA HELENA — "Se Meu Apartamento Falasse". (Proibido até 18 anos).
- BRASILIA — "Juventude Selvagem". (Proibido até 14 anos).
- REX — "A Mulher Que Soube Amar". (Proibido até 18 anos) com Jayne Mansfield.
- CINEAC — "Tornei-me Uma Nudista". (Proibido até 18 anos) com June Wilkinson.
- IMPERIO — "A Noite". (Proibido até 18 anos) com Jeanne Moreau.
- COPACABANA — "O Analfabeto". (Censura livre) com Cantinflas.
- PAX — "Ela Era Irresistível". (Proibido até 18 anos) com Jayne Mansfield.
- ART PALACIO (Copacabana) — "O Baton". (Proibido até 18 anos) com Laura Vivaldi.
- CARIOCA — "Dama Por um Dia". (Censura livre) com Bette Davis e Glenn Ford.
- PLAZA, ASTORIA, OLINDA e MASCOTE — "O Conquistador de Corinto". (Proibido até 10 anos) com Jacques Sernas.

FLAMENGO E BOTAFOGO EM "PÉ-DE-GUERRA"

Bria: 'o presidente queria escalar o time; não deixei'

"No dia em que notei ser absolutamente impossível trabalhar sem a interferência do presidente do clube, paguei o que devia, acertei minhas contas, fiz minhas malas e vim embora para o Rio de Janeiro. Assim não me serve".

Quem fala assim é Bria, Modesto Bria, ex-centromédio do Flamengo, atual auxiliar do Departamento Técnico, que fôra contratado pela A. A. Ferroviária de Araraquara, em São Paulo, como técnico do time principal e que agora está de volta.

"Fiz as malas"

Bria disse ontem das razões por que não continuou no futebol paulista

JÁ NO TRABALHO

O repórter encontrou Modesto Bria no seu trabalho matinal, no estádio da Gávea. Às 8 da manhã, Bria já estava ao lado dos rapazes, tomando conta, fazendo coisas, trocando impressões com o preparador físico, ao lado de Nílton Canegal, outro veterano rubronegro. Bria voltou, assim, ao seu velho trabalho na Gávea: auxiliar do técnico. E ontem, com a ausência de Flávio, o treino corria por conta de Bria e Nílton Canegal.

Enquanto apreciava a "moçada" dar saltos, pular corda, correr entre estacas, pular barreira, Bria ia contando sua "experiência", até certo ponto amarga, na Ferroviária de Araraquara.

"NÃO IA SALVAR NADA"

— Eu não fui para a Ferroviária para ser o "salvador" de coisa alguma. Ia tentar armar uma equipe, mais nada. Em todos os lugares se tem problemas e a Ferroviária tinha muitos. Parece que, até certo ponto, o quadro não estava decepcionando. Tivemos vitórias, derrotas, coisas comuns em futebol.

"E por que você veio embora, Bria?"

— Bem, sabe, o presidente do clube começou a interferir no trabalho técnico. Da primeira vez cheguei a abrir exceção, ponderei e fui levando. Mais tarde a situação ficou inteiramente insustentável porque a interferência era direta, não havia nada mais a fazer senão sair.

"PAGUEI O QUE DEVIA E SAÍ"

Bria passa a vista pelos jogadores que estão batendo bola e continua:

— Não briguei com ninguém. Disse apenas que não queria continuar, que preferiria voltar ao Flamengo. Estava me sentindo mal. De um dia para o outro resolvi retornar: fui ao presidente, paguei o que devia e vim embora. Aqui estou para trabalhar como sempre.

Bria diz que o campeonato paulista é muito difícil. Acrescenta que "clubes ricos" dificilmente perdem as primeiras colocações. Não dá nomes, prefere não citar nomes. Mas acentua:

— Há coisas no campeonato paulista que chegam a ser engraçadas. Há até um caso curioso para contar.

Conta Bria que durante o campeonato o time da Ferroviária iria jogar em uma outra cidade, no domingo. Êle viajou com o time da Ferroviária na sexta-feira para, pelo menos, treinar uma vez no campo do adversário. Na hora em que chegou à cidade (o nome êle não diz) pediu ao treinador do outro quadro (local) que cedesse o campo para a Ferroviária treinar na tarde da sexta-feira como ambientação para o jôgo.

— Sabe o que êle me respondeu? conta Bria.

"O que foi?"

— Virou-se para mim e disse: "Pra que você quer treinar o time, Bria, a Ferroviária já perdeu o jôgo, deixe isso pra lá!" Aí me contou como "se perdia de véspera"...

Agora Bria está entregue ao trabalho na Gávea. Auxiliar de Flávio, como já foi de Solich. Não tem arrependimento de ter ido para a Ferroviária.

— Porque sempre foi uma boa experiência.

Vôli seguiu: Moscou

Galeão viveu, ontem, algumas horas de grande alegria com a presença dos jovens que compõem a delegação brasileira de volibol, transitando pelas dependências do aeroporto, especialmente as moças, lideradas pela "capitã" Marta Miráglia, as quais não escondiam a sua confiança em trazer para o nosso país o título máximo do certame de Moscou.

A delegação brasileira embarcou às 17,20 horas, pelo jacto da Ibéria, em vôo direto a Madri, de onde prosseguirá para Moscou, via Paris. Estava composta dos seguintes membros: chefe, o vice-presidente de relações exteriores da CBV, Adolfo Schermann; subchefe, o vice-presidente de interêsses financeiros, Rui Ribeiro; médico, Fernando Samico; técnicos, prof. Adolfo Guilherme (feminino) e Sami Mehlinsky (masculino); auxiliar técnico administrativo, prof. Paulo Mata. Jogadoras: Maria Alice, Marli, Mariana, Norma, Leila, Marta, Lia, Elda, Amarilis e Eunice; jogadores: Quaresma, João Cláudio, Nuzman, Arnaldo, Víter, Newdon, Fábio, Décio, Belford, Marco Antônio, Pedro e Josias. Juiz: Válter Alves.

De bola branca e fita azul

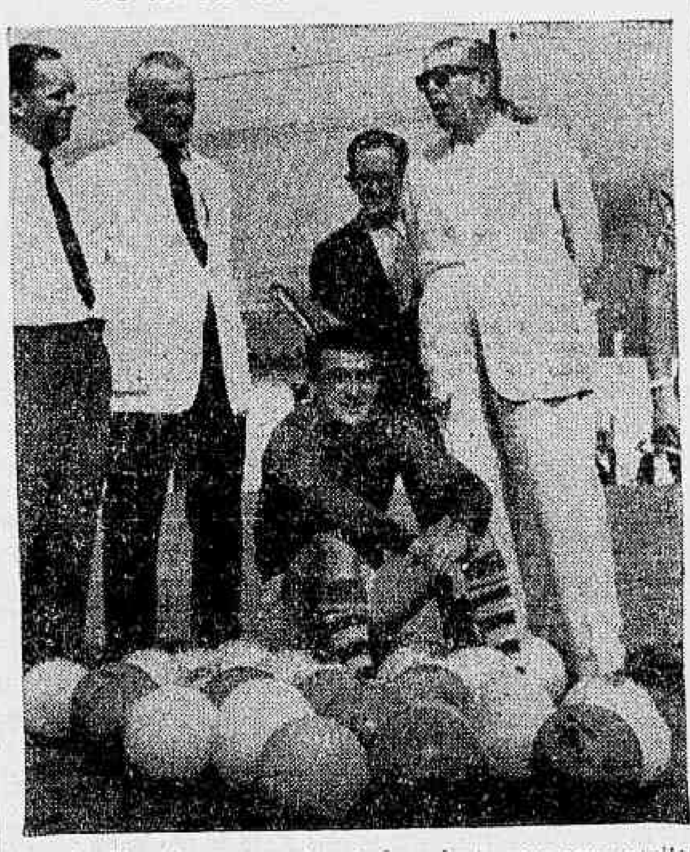

Martim Francisco que ontem treinou junto com seus pupilos de "short" creme e fita azul-rei, visando "engavetar o Zezé", como afirmou

Martim deu treino de short creme e fitinha azul-rei

Trajando "short" creme, com fita azul-rei, nas laterais, e camisa de "ban-lon" azul-marinho, Martim dirigiu e participou do treino tático de ontem, do América, no Colégio Militar, quando cantou tôdas as jogadas, atuando como se fôsse médio apoiador, abrindo bolas para os extremas e, por vêzes, metendo bolas no vazio, para os homens do meio concluírem.

Martim ficou tão bem impressionado com os resultados do treino tático, no qual defesa e ataque titulares se enfrentaram, que disse aos jornalistas estar muito otimista de poder "engavetar" três ou quatro gols contra o Fluminense e que Zezé que se cuide, pois a vitória será um prêmio ao qual o América está fazendo por merecer, pois tem melhorado sensìvelmente de produção".

AMARO ELOGIA OSNI

Despedindo-se do Rio, pois hoje já estará em São Paulo, para assistir ao jôgo do Corintians contra o Juventus, para depois então ser apresentado aos seus novos companheiros, o médio Amaro estêve ontem no Colégio Militar, e fêz rasgados elogios a Osni do Amparo, classificando-o de profundo conhecedor de futebol, e excelente preparador físico. Disse que vai continuar estudando para técnico de futebol, em São Paulo, e que, depois de se formar, e começar a trabalhar, virá buscar Osni para seu auxiliar.

"Será uma excelente sociedade — disse — pois eu entrarei com o diploma e a teoria e o Osni com sua experiência. Pena é que as evidentes qualidades de Osni, não sejam notadas pelos dirigentes do América".

POMPÉIA QUER CHOPE

Também Pompéia foi ao Colégio Militar. O goleiro veio ao Rio para votar nas eleições, e estêve ontem revendo os amigos. Disse estar louco para voltar ao Rio, principalmente ao América, agora que tem Martim Francisco, pois o campeonato paulista é uma maratona, com jogos e viagens constantes, "quase não restando tempo para que se possa tomar uns chopes".

Amorim e Lêlo não treinaram, por terem regressado de seus Estados pela madrugada. Os jogadores foram votar, e Martim preferiu poupá-los.

Briga de dirigentes causará rompimento

A guerra aberta entre Flamengo e Botafogo, por causa da excursão que os alvinegros pretendem realizar à Inglaterra, poderá tomar proporções incontroláveis, por culpa da omissão dos dois presidentes que estão permitindo que seus diretores discutam o assunto, em têrmos alterados, como a resposta do sr. Otávio Pinto Guimarães a Gunnar Goranson tachando-o de "indelicado e precipitado", o que coloca o dirigente rubronegro na posição incômoda de "pomo da discórdia" entre os dois clubes.

O Flamengo aguardará até hoje apenas uma resposta do empresário Alfonso Doce, sôbre a vinda do Boca Júnior dia 15 de novembro, data do aniversário do clube. Se Doce não responder o Flamengo vai entrar imediatamente em entendimentos para trazer a equipe do Santos, que custaria muito menos e renderia muito mais, inclusive pelo caráter de "forra", que seria emprestado a partida, dos célebres 7 x 1, impostos pelos "peixeiros", no Maracanã.

NEGOCIO E CAIO MARTINS

Com o sucesso alcançado no jôgo contra o próprio Canto do Rio, domingo último, onde se registrou a maior renda da rodada, o Flamengo não quer mais saber do campo do Nova América, para treinar, onde seus jogadores têm sido distratados por torcedores e o clube vem sendo roubado em bolas, numa proporção de duas por dia.

Como o Flamengo vai passar a jogar em "Caio Martins", os seus jogos fora do Maracanã, Fadel Fadel quer despertar o entusiasmo da torcida niteroiense pelo Flamengo, levando os treinos dos profissionais para aquêle campo. O Flamengo fêz individual ontem

(Conclui na 11ª página)

Brizola socorre esporte gaúcho: caso do Grêmio

PÔRTO ALEGRE — Conforme foi fartamente divulgado, cumprindo determinação do titular da 3.ª Vara dos Feitos da Fazenda Pública, dr. José Dutra, o oficial de Justiça Valberto do Castro, procedeu à penhora dos bens do Grêmio Pôrto Alegrense, por parte do IAPC, em conseqüência da falta de recolhimento de contribuições sôbre salários dos seus atletas profissionais. E o fato, ocorrido a 1.º do mês em curso, sòmente foi transpirado sábado último, por ter o patrono do Grêmio, dr. Fernando Kroeff, aguardado o regresso do governador Leonel Brizola, para colocá-lo a par dos acontecimentos e solicitar providências do Executivo gaúcho, em favor, não apenas do Grêmio, mas também de diversas outras agremiações esportivas do Estado, que se encontram sob a mesma ameaça, entre as quais o Internacional e o Cruzeiro, desta capital.

A RESPOSTA DO GOVERNADOR

Respondendo o ofício que lhe foi enviado pelo patrono do Grêmio, o governador do Estado enviou-lhe outro, de resposta, vazado nos seguintes têrmos: "Prezado amigo Fernando Kroeff. Acuso o recebimento na tarde de hoje, da carta em que o amigo comunica-me a surpreendente e constrangedora situação em que se encontra o Grêmio Futebol Pôrto Alegrense, em face da ação judicial que lhe move o IAPC, que atingirá, segundo se informa, também o Esporte Clube Internacional, o Esporte Clube Cruzeiro e outras entidades. Compreendendo a gravidade e repercussão do problema, venho solicitar ao prezado amigo, que, em meu nome e em nome do Govêrno do Estado, procure tomar contato com os dirigentes de tôdas as entidades atingidas pelas medidas judiciais em referência, para efeito de uma reunião, no Palácio Piratini, com o propósito de estabelecermos as providências que devam ser adotadas pelo govêrno do Estado em defesa do esporte gaúcho. Na expectativa das notícias do amigo, subscrevo-me. Cordialmente. — Eng. Leonel Brizola, governador do Estado". (DC-SP).

BRAÇADAS e Remadas

Desde ontem já se encontram no local da disputa das eliminatórias nacionais de amanhã, a raia da Lagoa Rodrigo de Freitas, os remadores gaúchos, catarinenses e fluminenses que, juntamente com os cariocas, estarão em luta em busca de classificações para a seleção brasileira que intervirá no Campeonato Sul-Americano de Remo (dia 11 de novembro, em Buenos Aires).

(Conclui na 11ª página)

Zezé mudou sistema e fêz surprêsa: coletivo

Zezé Moreira pegou todo o plantel tricolor de surprêsa e deu ontem pela manhã nas Laranjeiras, um treino coletivo, modificando todo o seu programa de trabalho nesta semana do América. Os titulares após 90 minutos, venceram de 5 x 1, com Rodrigo assinalando 3 gols, completando o marcador Paulinho e Evaldo que fazia o seu reaparecimento.

A nota triste do treinamento foi ainda o jogador Dari, que o Departamento Médico das Laranjeiras colocou sob suspeita de fratura do perônio, tendo sido providenciada imediatamente a chapa radiográfica. Wilson substituiu muito bem o titular e finalmente o goleiro aspirante Edson renovou o seu contrato por um ano, recebendo luvas de Cr$ 70 mil, ordenados de Cr$ 25 mil, além da moradia e da alimentação.

COMO TREINARAM

Os titulares treinaram com Márcio, Jair Marinho, Pinheiro, Wilson e Altair; Iris e Paulinho; Calazans (Quarenta), Quarenta (Evaldo), Rodrigo e Escurinho. Os reservas com Castilho (Edson), Carlos Alberto (Jorge), Roberto, Riva e Cacá; Denilson e Luís Henrique; Correia, Mascote, Tito e Gilson.

DE FORA

Além de Dari, Válter também não pôde treinar já que se encontra com um dos dedos do pé inchado Castilho, por não estar muito bem (problemas com o fígado) atuou apenas um tempo. Hílton, que obteve licença para ir a Belo Horizonte votar, não regressou, o que deverá acontecer ainda hoje.

Hoje pela manhã, Zezé dará um individual. Quinta-feira, o coletivo final e na sexta-feira, um individual, já que a partida será sábado à noite em São Januário.

VÁLTER ASSUMIU

Assumiu ontem, oficialmente, às 9 horas, o cargo de vice-presidente de futebol do Fluminense, o sr. Válter Vasconcelos, indicado pelo ex-vice Dilson Guedes, que embarcou para a Europa, onde em Hamburgo, na Alemanha, irá representar o Lóide Brasileiro.

Ao mesmo tempo, ficou estabelecido que o sr. Alberto Ferreira da Silva, desportista de grande gabarito no Fluminense, será o nôvo diretor de futebol, já tendo inclusive assumido as funções.

"Não foi passear"

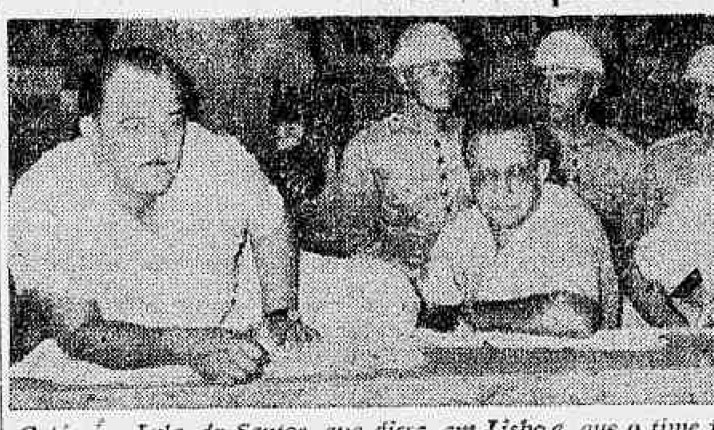

O técnico Lula, do Santos, que disse, em Lisboa, que o time foi para golear o Benfica e conquistar o título

Lula: não viemos passear e vamos golear o Benfica

"Louvo muito o quadro do Benfica, mas não viemos a Portugal para passear. Não sei porque estão vendendo, desde já, ingressos para a terceira partida, pois esta não haverá. Viemos à Europa conquistar o título e não passear", disse o técnico Lula, do Santos, em Lisboa, ao saber que estavam sendo vendidos ingressos para um terceiro jôgo.

Reconheço que o Santos não fêz uma boa partida no Maracanã — acrescentou o técnico do clube praiano —, mas viemos aqui dispostos a reeditar grandes atuações e ganhar até de goleada. Vamos vencer e se fôr possível vencer por muito, vamos vencer de goleada.

TUDO PRONTO PARA AMANHÃ

O ambiente em Lisboa e em todo Portugal pelo encontro que será travado amanhã, no Estádio da Luz, entre Santos x Benfica, é festivo e de intensa expectativa, pois ambos os quadros estão em busca do título mundial dos clubes.

SANTOS: BASTA EMPATAR

O panorama da partida é mais favorável ao Santos, pois basta empatar para conquistar o título, enquanto o Benfica necessita vencer para disputar uma terceira partida. Para tanto já providenciaram a venda de ingressos para êste encontro.

Zezé fêz surprêsa

O técnico Zezé Moreira modificou seu sistema de trabalho na semana e surpreendeu seus pupilos com um coletivo ontem, vendo-se na foto aspecto do conjunto

BASQUETE:

Treinos diários: Mundial

1 — Com a presença do presidente em exercício, da CBB, Ivan Raposo, vice-presidente Alfredo Colombo, o técnico Kanela, dirigentes da FPB e jogadores, instalou-se nas dependências do Banespa, em São Paulo, a concentração do selecionado brasileiro em preparativos para o IV Mundial de Basquetebol a realizar-se em Manilha, Filipinas. Os exercícios serão diários, com individual e fundamentos de manhã e à tarde. À noite, no ginásio local, terão lugar os aprontos coletivos.

2 — Na apresentação dos jogadores, notou-se a ausência de Amauri, Fritz e Renê. Sôbre o dirigente carioca Renê há a particularidade do jogador não pretender perder as suas aulas finais do PUC sem que seja solucinada definitivamente a sua situação escolar. Logo conseguida a licença para ausentar-se, Renê seguirá imediatamente para SP.

3 — Heleninha, titular do selecionado paulista e do selecionado brasileiro encontra-se na Guanabara e jogará pelo quadro feminino do Flamengo nos Jogos da Primavera.

4 — Com uma recepção no salão nobre do CND o Comitê dos Cro-

(Conclui na 11ª página)

O "título é nosso"

Gradim, técnico do Bangu, que garante que o título será do Bangu, êste ano

GRADIM QUER O TITULO:

"Não necessito de crítica de ninguém"

"Não sou de contar vitórias a ninguém e não necessito que ninguém diga que o meu quadro está bem ou mal, embora receba críticas e cumprimentos com o mesmo espírito desportivo que sempre me guiou no esporte", disse o técnico Gradim à nossa reportagem.

"Quando o campeonato carioca foi iniciado, o Bangu, na terceira rodada, era dado como peça fora do baralho mas as rodadas foram passando e o quadro começou a acertar e agora ocupa um lugar de destaque, estando com apenas 8 pontos perdidos, 3 atrás dos líderes, o que me parece excelente", adiantou mais o técnico banguense.

"DISPUTAMOS"

"Uma coisa precisa ficar bem clara a todos os torcedores cariocas e brasileiros. O Bangu não entra no certame com o fito de participar apenas. Somos candida-

(Conclui na 11ª página)

Botafogo assustado derrotou Portuguêsa

Sem Garrincha e encontrando dificuldades para armar o seu conjunto, o Botafogo venceu, ontem, em General Severiano, a modesta Portuguêsa por 2 x 1, escore registrado no primeiro tempo e construído por Foguete, Quarentinha e Amarildo, nessa ordem.

O jôgo, desenrolado num terreno molhado e por isso escorregadio, prejudicou a ação dos dois quadros que atuaram sem desenvoltura e sobretudo com deficiências no trabalho defensivo e ofensivo. Venceu o alvi-negro mais pela categoria individual de seus jogadores, que não se intimidaram com os antagonistas, principalmente, nos momentos que se encontravam, surpreendentemente, com desvantagem no placar. Reagiram com disposição e lograram dois gols quando anteviram a possibilidade de serem derrotados. Pela monotonia do jôgo, um público reduzido somou a renda de ...... Cr$ 421.560,00.

O PLACAR

Abrindo a terceira rodada do returno do campeonato carioca de profissionais, Botafogo e Portuguêsa jogaram ontem, à noite, no campo da Rua General Severiano, perante um público que suportou, além da monotonia do jôgo, um susto (os botafoguenses), momentos de incredulidade e estupefação (os lusos) e muita chuva. A contagem foi aberta aos 25 minutos, quando o atacante da Portuguêsa, Foguete, aproveitando uma falha de Nilton Santos, surpreendeu Manga e à torcida do Botafogo com um certeiro arremêsso que atingiu as rêdes após raspar o travessão direito. A alegria de Mário Viana e do pequeno grupo de aficionados da lusa durou pouco porque, passados quatro minutos, Quarentinha empatou a peleja. Logo

(Conclui na 11ª página)

Bola pra Frente

ARNO

Um amigo me pergunta se há motivo para a indignação de alguns jornalistas contra a política suicida de vender jogadores ao exterior que está sendo exercitada pelos grandes e pequenos clubes brasileiros. Afinal de contas, observa, continua preservada a elite do futebol carioca e paulista — e isso é o que importa.

Estou inteiramente na linha dos que deploram a solicitude com que os nossos clubes acolhem qualquer proposta italiana de transferência de jogadores. Devo reconhecer que a moeda com que nos acenam é tentadora, mas quero assinalar que o fenômeno vigente não é bem o da procura, mas da oferta. Os clubes brasileiros se antecipam nos compradores fazendo oferecimentos por intermédio de empresários que correm a Europa como pracistas de laboratório farmacêutico distribuindo amostras do mais revolucionário antibiótico.

Nesse andar, é fora de dúvida que vamos depreciar cada vez mais o nosso artigo; nesse andar, acabaremos enriquecendo os intermediários, enquanto comprometemos o prestígio indispensável às grandes, respeitáveis e compreensíveis transações com os clubes estrangeiros.

A par disso, acabaremos mesmo desfigurando a estrutura do nosso futebol através de um comércio desorganizado que nos deixará mais dia menos dia com sérios problemas para manter uma elite completa de craques para tôdas as posições.

Eu acho que a nossa escola é fértil, mas não a considero inesgotável. Vejo com orgulho o surgimento de garotos como Gérson, Arlindo, Maranhão, Nei, Haroldo, Nélson, mas nem por isso deixo de me preocupar com a evasão de jogadores do nosso admirável elenco.

Nesse ponto, estou em desacôrdo com o pensador Catulina, do futebol de praia, que costuma dizer, nas rodas do Pôsto 4 que, "no Brasil, jogador é como cachaça: em quarquer lugar se acha".

ONDA NO VASCO CONTINUA:

Brito: "ninguém gosta de ficar prisioneiro"

O golpe dos dirigentes vascaínos para aparentar um clima de paz foi desmoralizado, ontem, com as declarações do zagueiro Brito, em que o craque afirma "não haver ninguém satisfeito com a concentração forçada, que aumenta ainda mais a falta de liberdade dos jogadores". Os dirigentes haviam conseguido que Paulinho se prestasse a fazer declarações a um matutino, nas quais preferia o convívio do lar pela concentração, que considerava mais benéfica.

Reconhecido ao técnico, que classifica de amigo, Brito diz que a idéia só poderia ter partido do médico Valdir Luz, mas que a aceita, pois suspeita de que há uma forte razão justificando medida tão grave. Enquanto isso, os dirigentes continuam a se omitir das reuniões organizadas pelos jogadores, como no aniversário de Sabará, em contraste flagrante com a época de Lopes, que fazia questão de estar sempre junto com os rapazes, inclusive promovendo suas festas. Pensam os dirigentes atuais que basta dinheiro para comprar a amizade dos jogadores, daí a omissão que vem se fazendo sentir.

JORGE "INCENTIVADO"

Ontem, o treinador Jorge Vieira foi "incentivado" a continuar trabalhando com entusiasmo, com um aumento salarial, de Cr$ 120 mil para Cr$ 200 mil, dos quais 30 mil receberá por fora, para evitar o impôsto sôbre a renda.

Também o **bicho gordo** pela vitória sôbre a Portuguêsa foi pago ontem, num total de Cr$ 25 mil, dos quais Cr$ 17 mil pela vitória e Cr$ 8 mil pela liderança.

Dario voltou aos treinos e sua presença contra o Olaria é quase certa, embora o treinador tenha gostado muito da produção da equipe no último jôgo. A boa impressão do técnico efetivou Lorico, afastando a ameaça de Fagundes, que cada vez cresce mais de produção nos treinos.

SCHIAFINO PASSOU PELO RIO E DIZ: DEIXEI O FUTEBOL

Transitou por esta capital com destino a sua terra natal o conhecido jogador uruguaio Juan Alberto Schiafino, que participou do selecionado uruguaio que derrotou o Brasil, em 1950, na disputa do Campeonato Mundial de Futebol.

O conhecido craque estêve durante oito anos na Itália, integrando as equipes do Milan e Associação Desportiva de Roma, tendo participado na qualidade de observador da última Copa do Mundo, disputada no Chile. Declarou à reportagem, que estava regressando ao Uruguai, por haver deixado definitivamente o futebol. Confessou Schiafino ter conseguido algum dinheiro e com a idade de 37 anos, pretende empregá-lo na indústria imobiliária do seu país.

* Primeiro «Sweepstake» paulista terá prêmio fabuloso.
* CT precisa revogar ordem da entrada de animais na Gávea.
* Cinco craques argentinos convi dados para o «Bento».

Pelo Miolo da Raia

Oscar Vareda

Válter Padersen recebeu um cavalo de São Paulo. — Foi barrado o bicho na portaria da Vila Hípica. — Como sabem existe uma ordem proibindo até ulterior deliberação a entrada de animais de fora na Gávea. — Entra não entra veio então o bate bôca. — Aconteceu uma queixa à Comissão de Corridas. Suspensão por indisciplina para Padersen foi a conclusão de tudo.

Quem leu a resolução da C. C. ficou meio assim no ar. Principalmente quem conhece o jovem Pedersen um dos dez mais educados profissionais do turfe carioca. — Enfim...

Falar neste assunto. Ainda não morei muito porque esta ordem proibindo a entrada de animais na Gávea continua. — Em S. Paulo aumentaram os prêmios violentamente. Muita gente anda de ôlho na história querendo mandar seus parelheiros para Cidade Jardim. — E vão mandar mesmo.

Haverá por certo o desfalque da cavalhada. Seria portanto muito justa a terminação daquela ordem, no sentido de substituir os cavalos perdidos por outros de diversos hipódromos. — Conclusão que julgamos das mais lógicas. — Com a palavra a Comissão Técnica.

Como anunciamos, Afonso de Sousa endereçou mesmo pedido à Comissão de Corridas no sentido de que seu caso (diversidade de performance de HONTEMO) fôsse revisto. — A C.C. disse simplesmente que não.

Uma primeira mão aqui divulgada no sábado foi mesmo confirmada. O Stud Paula Machado vai mandar BONJARDIM e ACARA' para correr o "Bento". Nas montarias irão Bequinho e Ricardo. — Presença do sanfoneiro será mais uma das muitas atrações da maior prova do turfe gaúcho êste ano.

Gladston Santos pensando na inauguração do Hipódromo de Magé no próximo dia 22 de novembro. — Só depende do JCB não programar corrida naquela data no Hipódromo da Gávea.

ORTILE está cada vez melhor. A notícia vem de São Paulo confirmando sua presença no próximo G.P. "29 de Outubro" e dizendo do trabalho do craque dias atrás. — Mandou 160" certinhos para os 2.400 correndo de verdade nos metros finais.

U. Bueno foi mantido como jóquei de OVERLORD após uma boa exibição no dorso do potrinho domingo último na Gávea. — OVERLORD já em Cidade Jardim vai trabalhar na segunda-feira. — Está em preparativos para correr o "Manfredo da Costa Júnior".

Válter Aliano pensando em testes para seus pupilos. LORD VERMOUTH será o primeiro. Correndo bem na próxima terá sua presença assegurada no "Bento Gonçalves".

ICO e NEGRUCHO serão os seguintes. — Serão preparados para correr o "Salgado Filho" em 2.400 metros. — Aprovando vai a parelha para o "Paraná".

O Jóquei Clube de São Paulo já anunciando para o "Derby Paulista" no dia 2 de dezembro "sweepstake" bandeirante. — Será a estréia daquela loteria em Cidade Jardim agora protegida pela nova lei do turfe.

E como tudo por aquelas bandas é na base do maior, o primeiro prêmio será ainda maior que os 100 milhões programados para o "Bento Gonçalves". — Podemos mesmo adiantar que é bem possível que a soma oferecida chegue à casa dos 150 milhões.

Eles não perdem tempo e já estão pensando no segundo "sweepstake" que será então realizado por ocasião do G.P. "São Paulo" em 1963 no primeiro domingo de maio.

Chegou convite para que GABARI fôsse atuar breve na Venezuela correndo o G.P. "Simón Bolívar". — Não foi aceito. O craque recuperado, sòmente voltará às pistas para competições oficiais no próximo ano. — Coisa já resolvida.

Gaúchos estão querendo fazer do "Bento" dêste ano coisa assim para ficar na história. — O presidente do Jóquei Clube do Rio Grande do Sul já em Buenos Aires levou na bagagem vários convites. — São visados os seguintes bons atletas portenhos: MONTE-CRISTO, ANDINO, VIZCAINO, LOLA MONTEZ e FANÁTICO.

CONCLUSÕES DA 10a. PÁG.

Botafogo...

em seguida, Amarildo (aos 31 minutos) assinalou o segundo ponto, que seria mais tarde o da vitória do Botafogo.

EQUIPES

Atuaram sob a direção do árbitro Cláudio Flávio Magalhães, os seguintes quadros:

BOTAFOGO — Manga, Paulistinha, Zé Maria, Nilton Santos e Rildo, Airton e Arlindo; Luís Carlos, Quarentinha, Amarildo e Zagalo.

PORTUGUESA — Onas, Paulinho, Gagliano, Reginaldo e Ilão, Raul e Bandolim; Mauro, Fogaça, Zezinho e Zé Carlos.

HAVELANGE FICOU

Contrariando informações de última hora que davam o embarque do presidente da CBD João Havelange para Lisboa, num aparelho da Panair, podemos informar que o referido dirigente cancelou a sua viagem, alegando razões particulares. Releva notar que Havelange iria assistir ao encontro Santos e Benfica, como convidado especial do clube campeão de São Paulo.

"Não necessito...

tos reais e sinceramente embora o certame dêste ano se apresente bastante difícil, acredito piamente que no final, o Bangu estará entre os primeiros, já que possui um bom plantel e a capazidade está mais do que confiante na conquista do título. Para alguns, poderá parecer uma piada, mas o Bangu pode ser o campeão dêste ano, sem nenhuma surprêsa", concluiu Gradim.

Treinos...

nistas de Basquetebol festeja hoje o seu 7.º aniversário de fundação. A cerimônia será realizada às 19 horas e contará com a presença de altas autoridades desportivas, dirigentes da CBB, CND, RMB, DIE, clubes filiados à FMB e representantes da imprensa, rádio e TV.

5 — Inicia-se hoje, às 20 horas, no ginásio do Botafogo o treinamento do selecionado carioca que disputará em Salvador o Campeonato Brasileiro de Basquete Feminino. O técnico J. Pereira convocou as seguintes "estrêlas": Neuci, Eugênia, Marta, Lúcia, Vilma, Nádia (Bot.); Atila, Marta José, Dilene e Ivanira (Fla); Eliana (Jac.); Rosália, Jani, Janete, Sonia e Estela (Olaria); Maria Lúcia (América) e Neide (S. Cristovão).

6 — Inicia-se hoje o returno do Campeonato Juvenil com a disputa dos seguintes jogos: Aliados x Botafogo, Fla x Mackenzie Grajaú T. C. x Tijuca T. C.

7 — Pelos Jogos Latinos-Americanos, em realização em Cuba, o selecionado brasileiro da CBDU venceu o Chile por 70x47.

MAURÍCIO

Flamengo e...

na Gávea, onde fará também o de hoje, mas o treino de conjunto, marcado para amanhã, será realizado em Caio Martins e com portões abertos, como homenagem à torcida local.

AUMENTO SALARIAL

O aumento salarial solicitado pelos jogadores ao Departamento de Futebol será despachado favoràvelmente pelo presidente Fadel Fadel, na reunião de amanhã, da qual participarão todos os dirigentes e funcionários do futebol.

Cada jogador titular passará a ganhar de ordenados mensais, .. Cr$ 100 mil, enquanto alguns aspirantes terão também um aumento em bases menores. Entre os que serão aumentados, estão Bolero, Paulo, Luís Carlos Cunha, Oton, Iaig, Espanhol e Miranda.

Flávio determinou a volta aos treinos do jogador Dida, já liberado pelo Departamento Médico, e que já estêve ontem em ação, com o preparador físico Fitel Seixas.

Braçadas e...

Amanhã e sexta-feira teremos apenas as eliminatórias do "dois com" e "quatro sem", sendo que o "dois sem" e o "skiff" apenas estarão n'água contra o cronômetro, já que não existe adversários. As eliminatórias de amanhã serão iniciadas às 7.30 horas ("dois com") sendo que o "4 sem" será efetuado às 8 horas. A concentração das autoridades controladoras das eliminatórias está marcada para as 7 horas, no "Estádio de Remo".

VENTO CONTRA

Numa raia baixa, relativamente parada, mas com bastante vento contra, o "dois com" catarinense, que pela primeira vez se lançou nas águas da Lagoa, inclusive em busca de adaptação ao barco e ao local, cronometrou 8'32" para os 2.000 m. O conjunto atua com um ritmo muito lento de remada. Melhor adaptado ao barco e raia, poderá render mais, mas não deverá superar o conjunto carioca.

"4 SEM" CAMPISTA

O "4 sem" fluminense, que é de Campos, é o mesmo que disputou o Campeonato Brasileiro e desde meses antes dêsse certame manteim-se em treinamento. Rema certo e bonito e ainda não "atirou" e só depois é que se verificará a sua fôrça. Está atuando em barco emprestado pelo Botafogo.

GAÚCHOS À TARDE

Os gaúchos chegaram ao fim da manhã e sòmente ao princípio da noite estiveram n'água visando adaptação.

CARIOCAS

O "dois com", ontem, com vento contra, assinalou 8'13" (para um cronômetro e 8'18" para outro) para os 2.000 m, sendo que o "4 com" registrou 7'04" para a mesma distância.

AUTORIDADES

Para o contrôle das eliminatórias de amanhã, sexta-feira, sábado (se houver "negra"), domingo e têrça-feira, foram designadas as seguintes autoridades: Arbitro — Air Pinheiro; juiz de partida — Bernardino Buzates; juízes de chegada — Alexandre Nader, Otávio Santo Rocha, Válter Cosenza; juízes de raia — Henrique Nuremberg, Túlio de Rose e Mário Lamosa; cronometrista — André Richer.

Conclusões da 12a. pág.

Cidade...

contou que regressava da casa de sua avó, no Estácio, quando foi atacado Dois ladrões ficaram às suas costas apontando-lhe suas armas, enquanto os outros dois, também armados, tomaram-lhe o rádio e arrancaram-lhe de um bôlso a única cédula de Cr$ 200 que possuía.

ASSALTOS FREQUENTES

No 2º D.P., o comissário ali de serviço declarou que esta quase impossibilitado de dar caça aos assaltantes, ou mesmo policiar sua jurisdição, pois faltam-lhe todos recursos — veículos, auxiliares, e, segurança. Disse, também, que recebe, por dia, comunicações e queixas sôbre mais ou menos 10 assaltos e agressões.

"Carne Sêca"...

"Carne Sêca" e os outros três bandidos estejam mortos. A suspeita aumenta quando se sabe que "Carne Sêca", ex-terror dos subúrbios da Zona Norte, onde praticou homicídios, assaltou "bicheiros" e enfrentou a Polícia a bala, estava na iminência de receber livramento condicional, pois já tinha cumprido mais da metade da pena de 22 anos que a Justiça lhe impôs. Na Ilha Grande, chefiando uma turma de 14 pescadores — todos criminosos —, "Carne Sêca" gozava de certa liberdade, vivendo com sua espôsa num casebre próximo à uma praia. Interrogada pelas autoridades da Ilha, a mulher declarou que nada sabia sôbre a evasão de "Carne Sêca" e dos outros, afirmando que também julgava-os afogados ou devorados por tubarões.

As mortes dos detentos é também aventada em virtude do desaparecimento da canoa em em que viajavam, à qual, como informaram os outros reclusos que nela trabalhavam, era velha e apresentava defeitos. O suposto afogamento dos prêsos já foi também comunicado pela administração da Ilha grande — que nega a evasão — ao juiz João Claudino de Oliveira e Cruz, titular da Vara de Execuções Criminais.

Entretanto, como nem os cadáveres ainda foram encontrados, as autoridades policiais ainda cumprem a ordem de caça aos foragidos.

VIAÇÃO REAL MINEIRA

PARTIDAS DO RIO DE JANEIRO:
Segundas, têrças, quintas e sábados, às 7,45 horas
PARTIDAS DE FEIRA DE SANTANA:
Segundas, têrças, quintas e Sábados, às 6,00 horas
PREÇO CRS 3.140,00
Vamos manter ainda na mencionada linha as seguintes seções:

Rio-Jequié .... Cr$ 2.650,00
Rio-Poções .... Cr$ 2.465,00
Rio-Vitoria da Conquista ... Cr$ 2.355,00
Rio-Medina .... Cr$ 1.925,00

Nossas viagens serão diretas, pois vamos manter em serviço 2 motoristas, para a segurança e tranqüilidade dos passageiros.
VENDAS DE PASSAGENS
NO RIO DE JANEIRO
ESTAÇÃO RODOVIÁRIA — Tel. 23-9113

BAHIA FORA DO CERTAME BRASILEIRO

SALVADOR — A Federação Baiana de Futebol, recebeu telegrama da C.B.D. confirmando a realização, êste ano, do Campeonato Brasileiro de Futebol, entre seleções, estando o assunto referente ao início do tradicional certame, sendo objeto de estudos, por parte do Conselho Técnico. Adianta entretanto o despacho telegráfico, que o campeonato no total, deverá ser iniciado, o mais tardar, nos primeiros dias de novembro.

GUIA de FILMES
Hoje:
16:25 — Desenhos
17:30 — Jet Jackson
18:30 — Cineminha Trol
19:05 — A Turma dos Sete
21:45 — O Irresistível Tab Hunter
22:30 — Medic
assista pela TV-RIO

Cluppe continua tinindo e deve ganhar fácil domingo

CONTROLANDO — Rubens Carrapito controla o galope da sua pupila CLUPPE uma dos matinais da Gávea. Rubinho está certo da vitória da vice-líder na prova especial de leilão do próximo domingo

Entre as carreiras de maior atração desta semana no Hipódromo da Gávea, figura a quarta prova especial de leilão denominada "José Eduardo de Macedo Soares".

Esta prova, que será disputada por um lote de boas potrancas, na distância de 1.600 metros, oferece uma dotação de 220 mil cruzeiros à sua ganhadora.

FAVORITA

Logo à saída do programa, a potranca CLUPPE foi destacada como a favorita do páreo em questão. — Isto porque a defensora do Stud 20 de Janeiro, em sua derradeira exibição, perdeu sòmente para HIGH CLASS, que recuperou na oportunidade a liderança da turma. — Mas vale lembrar que o final foi algo discutido e até hoje muita gente não está conformada com aquêle êxito da defensora do Haras Ipiranga. — CLUPPE, assim voltando em turma mais fraca, tem possibilidades seguras para confirmar sua condição de favorita do público.

SUAVEMENTE

CLUPPE, que está pràticamente pronta para êste nôvo compromisso, estêve na pista trabalhando dias atrás, apenas suavemente para manter seu aguerrimento. — Assim é que no contrôle do treinador Rubens Carrapito, CLUPPE passou os 1.500 metros em 99", terminando com visíveis sobras. — Está bem e deverá em carreira normal conseguir no próximo domingo mais um êxito em sua campanha.

Reward está tinindo: 700 m em 43" 2/5

O cavalo REWARD apareceu com destaque entre os animais que aprontaram na manhã de ontem visando a corrida noturna de amanhã.

O pupilo de Cornélio Ferreira com boa ação final marcou 43x2/5 para uma partida de 700 metros na areia.

EXERCÍCIOS

Eis os aprontos anotados pela reportagem ontem pela manhã na Gávea em pista de areia úmida.

1.º Páreo: Bismuto, O. Machado — 700 em 46".
Otra Más, J. Marchant — 600 em 37"2/5.
Niber, A. Saldanha — 600 em 38".
Alula, M. Silva — 600 em 40".
Areal, C. R. Carvalho — 800 em 52"1/5.
Gorgel, A. Ricardo — 600 em 41".
Cligré, J. Negrello — 700 em 45".
2.º Páreo: Vegas, M. Silva — 600 em 37".
Garapa, L. Acuña — 700 em .... 44"2/5.
Huesca, F. Esteves — 600 em 37"1/5.
Ginga, A. Bolino — 600 em ... 39"3/5.
Petite Fleur, J. Sousa — 600 em 37"2/5.
Soirée, J. Machado — 700 em 43"3/5.
3.º Páreo: Archimedes, A. Bolino 800 em 52"3/5.
Bafafá, W. Andrade — 600 em 38".
Idolo de Madrid, A. Ricardo — 800 em 54".
Sister, J. Sousa — 700 em 45".
Shilling, M. Andrade — 600 em 42".
Anjúrio, F. Esteves — 700 em 44"3/5.
Orion Star, J. Portilho — 600 em 38".
4.º Páreo: Sadu, A. Ricardo — 800 em 54"1/5.
Zás, J. Machado — 600 em 39".
Dublin, J. Marchant — 800 em 51"3/5.
Canzoniere, L. Sousa — 600 em 38"1/5.
Orenoco, J. Portilho — 800 em 51"1/5.
Proconsul, O. Machado — 800 em 50"2/5.
5.º Páreo: Sizudo, O. Machado — 700 em 44"2/5.
Baixio, A. Santos — 600 em 38".
Percival, L. Vaz — 600 em 37".
Zé Aranha, J. Tinoco — 700 em 44".
Guetary, A. Ricardo — 600 em 38".
Galluzo, J. Portilho — 600 em 3".
6.º Páreo: Pingolinho, O. Ricardo — 600 em 38".
Pery, A. Portilho — 600 em 38".
Rotary, A. Santos — 600 em 40".
Actium, I. Sousa — 700 em 50".
Black Orion, J. Portilho — 600 em 37".
Cochicho, O. Machado — 360 em 22".
Grão Príncipe, F. Conceição — 600 em 38".
7.º Páreo: Reward, J. Sousa — 700 em 43"3/5.
Ramazon, B. Santos — 600 em 37"1/5.
Lampeão, M. Silva — 600 em 39".
Zito, C. R. Carvalho — 600 em 40".
Lingote, J. Portilho — 700 em 40".
Big Fool, P. Fontoura — 600 em 40".

VAI A REABILITAÇÃO — Aí está BISMUTO que reaparece no primeiro páreo de amanhã quando aprontava na manhã de ontem. O pupilo de Gonçalino Feijó, que vem de atuação fraca, promete completa reabilitação na noturna de amanhã

5a.-feira na Gávea

PRIMEIRO PAREO — Às 20,30 horas — 1.500 METROS — Cr$ 150.000,00 — Ks.
1—1 Bismuto, O. Machado 58
" Crystal Park, C. A. Souza 53
2 Otra Más, J. Marchant 55
2—3 Sem Rival, J. Portilho 58
4 Papa Milha, O. Moura 54
5 Niber, A. Saldanha 54
3—6 Alula, M. Silva 50
7 Nesper, I. Oliveira 58
8 Areal, C. R. Carvalho 58
4—9 Gorgel, A. Ricardo 58
10 Cligré, J. Negrello 58
11 Montepina, não correrá 56

SEGUNDO PAREO — Às 21,00 horas — 1.300 METROS — Cr$ 170.000,00 — Ks.
1—1 Vegas, M. Silva 57
2 Ocimbu, C. A. Souza 57
3 Garapa, L. Acuña 57
2—4 Jalisa, A. Ricardo 57
" Huesca, F. Esteves 51
5 Brenho, J. Vieira 57
3—6 Ginga, A. Bolino 57
7 Petite Fleur, J. Souza 57
8 Que Guapa!, J. G. Martins .. 57
4—9 Reussitte, O. Machado 57
10 Soirée, J. Machado 57
11 Goiosa, não correrá 57

TERCEIRO PAREO — Às 21,30 horas — 1.600 METROS — Cr$ 150.000,00 — Ks.
1—1 Archimedes, A. Bolino 58
2 Malhado, não correrá 58
3 Zé Preguiça, I. Oliveira 58
2—4 Bafafá, W. Andrade 58
5 Idolo de Madrid, A. Ricardo. 58
6 Sister, J. Souza 56
3—7 Galés, C. A. Souza 56
" Caveira, F. Conceição 56
8 Shilling, M. Andrade 58
9 Queenstown, não correrá 58
4—10 Anúrio, F. Esteves 58
11 Zingaro, A. Marcia 56
12 Negera, não correrá 55
13 Orion Star, J. Portilho 56

QUARTO PAREO — Às 22,00 horas — 2.000 METROS — Cr$ 150.000,00 — Ks.
1—1 Sadu, A. Ricardo 56
2 Zás, J. Machado 56
3 Comanche, J. Negrello 54
2—4 Dublin, J. Marchant 54
5 Canzoniere, L. Souza 54
6 Dirigível, J. Souza 52
3—7 Amendariz, M. Silva 60
8 Orenoco, J. Portilho 57
9 Centineiro, A. Azevedo 52
4—10 Proconsul, O. Machado 57
11 Mosco, F. Esteves 58
" Glenmore, A. Bolino 54

QUINTO PAREO — Às 22,30 horas — 1.200 METROS — Cr$ 170.000,00 — (BETTING) — Ks.
1—1 Sizudo, O. Machado 57
" Cloy, R. Penido 57
2 Black Orion, não correrá 54
2—3 Baixio, A. Santos 57
4 Muslo, D. Moreira 57
5 Percival, L. Vaz 57
3—6 Black Tie, M. Silva 57
7 Zé Aranha, J. Tinoco 57
8 Guetary, A. Ricardo 57
4—9 Cenera, C. Morgado 57
10 Gallnzo, J. Portilho 57
11 Grana, B. Alves 57

SEXTO PAREO — Às 23,00 horas — 1.300 METROS — Cr$ 170.000,00 — (BETTING) — Ks.
1—1 Pingolinho, O. Ricardo 57
2 Springfire, J. Machado 57
3 Pery, A. Portilho 57
2—4 Brutus, M. Silva 57
5 Lagamar, D. P. Silva 57
6 Iboril, C. A. Souza 57
3—7 Rotary, A. Santos 57
" Actium, I. Souza 57
8 Badi, J. Vieira 57
4—9 Black Orion, J. Portilho 57
10 Cochicho, O. Machado 57
11 Grão Príncipe, F. Conceição. 57

SETIMO PAREO — Às 23,30 horas — 1.300 METROS — Cr$ 150.000,00 — (BETTING) — Ks.
1—1 Reward, J. Souza 58
2 Ramazon, B. Santos 58
3 Chesterfield, C. Paranhos 54
2—4 Lampeão, M. Silva 56
5 Labatout, J. Lopes 52
6 Lapidário, J. Barros 58
3—7 Agrimpex, I. Souza 58
8 Polaristar, não correrá 56
9 Zito, C. R. Carvalho 54
4—10 Lingote, J. Portilho 53
11 Big Fool, P. Fontoura 58
12 Corrupião, M. Nieterisek 53
13 Malhado, I. Oliveira 54

Domingo na Gávea

1º páreo — às 13,20 horas — 1.000 metros — Cr$ 200.000,00 — Ks.
1—1 Intime Amie 56
2 Papilon 56
2—3 Comedia 56
4 Angoleta 56
3—5 Lancha 56
6 Pacoba 56
4—7 Aristocrata 56
8 Hamita 56
" Cutis 56

2º páreo — às 13,50 horas — 1.600 metros — Cr$ 130.000,00. — Ks.
1—1 Niniuba 56
2 Domani 52
2—3 Carbonífera 56
4 Tropeira 54
3—5 Dianela 56
6 Gigi 54
4—7 Icanga 52
8 Passarela 54
9 Imbuída 56

3º páreo — às 14,30 horas — 1.600 metros — ("José Eduardo de Macedo Soares") — (Prova Especial de Leilão) — Cr$ 220.000,00. — Ks.
1—1 Datcha 55
2—2 Nour-El-Sabah 55
3—3 Varinia 55
4 Catita 51
4—5 Corda 51
6 Ondina 55

4º páreo — às 14,50 horas — 1.000 metros — Cr$ 200.000,00. — Ks.
1—1 Go A Head 56
2 White Spot 56
2—3 Pinheiras 56
4 Poppy 56
3—5 Poeirim 56
6 Ginger Choice 56
7 Physalis 56
4—8 Smiley 56
9 Sabreur 56
" Hanneton 50

5º páreo — às 15,20 horas — 1.200 metros — Cr$ 130.000,00. — Ks.
1—1 Lingote 52
2 Pecado 58
3 Le Garçon 56
2—4 Don Pelé 54
5 Pé de Grilo 58
6 Vividor 55
7 Versátil 51
3—8 Phoebus 58
9 Bob's 54
10 Grão Califa 58
11 Tio Rainha 58
4—12 Pacara 56
13 Vagabume 54
14 Joningrid 58
15 Doidinho 58

6º páreo — às 15,50 horas — 1.400 metros — Cr$ 150.000,00. — Ks.
1—1 Sida 58
2 Agrippina Augusta 52
2—3 Galbion 58
4 Caminho 46
3—5 Dondet 50
6 Abril 54
7 Lady Champagne 54
4—8 Zarco 46
9 Tio Valentim 54
" Astoria 52

7º páreo — às 16,20 horas — 1.200 metros — Cr$ 130.000,00 — (Betting) — Ks.
1—1 Gelboé 56
2 Muscari 58
3 Divinum 58
2—4 Tenace 56
5 Búfalo Bill 58
6 Mágico 56
7 Ranieri 58
3—8 Rápido 56
9 Pedrinho 58
10 Diferencial 58
11 Valparaiso 56
4—12 Belo Antônio 58
13 Don Metralha 56
14 Ilustre 54
15 Ilustrate 58

8º páreo — às 16,50 horas — 1.600 metros — Cr$ 130.000,00 — (Betting). — Ks.
1—1 Leonardo 58
2 Kabum 58
3 Devoto 54
2—4 Cardan 56
5 Mustafá 56
6 Guerrilheiro 58
3—7 Hurlingham 56
8 Curriculum 56
9 Breast Plast 52
10 Le Garçon 50
4—11 Van Cleave 54
12 Denso 54
13 Extruder 52
14 Búfalo Bill 50

9º páreo — às 17,20 horas — 1.400 metros — (Betting) — (Areia) — .... Cr$ 200.000,00. — Ks.
1—1 Curaçau 56
2 Snack 56
" Sabor 52
2—3 Caroi 56
4 Cadmo 56
5 Lord Pardal 56
3—6 Homérico 56
" Lord Galo 56
7 Pierrot Sonhador 58
4—8 Tio Guimarães 56
9 Patzilon 54
" Pampilho 56

Sábado na Gávea

PRIMEIRO PAREO — Às 13,20 horas — 1.200 METROS — Cr$ 130.000,00 — Ks.
1—1 Vicunha 53
2 Cigarrista 54
2—3 Sayonara 56
4 Zuninga 56
3—5 Peggy 52
6 Laika 54
4—7 Adiolo 56
8 Lanca 56
9 Filamar 58

SEGUNDO PAREO — Às 13,50 horas — 1.600 METROS — Cr$ 150.000,00
1—1 Violenta 52
2 Niquita 58
2—3 Honey Light 55
4 Hybrida 52
3—5 Red Star 56
6 Dauphine Gastal 55
4—7 Kochana 55
" Opolair 58

TERCEIRO PAREO — Às 14,20 horas — 1.500 METROS — Cr$ 170.000,00 — Ks.
1—1 Romanza 57
2 Tetela (*) 58
2—3 Violon d'Or 57
4 Oleira 57
3—5 B. B. C. 57
6 Nova Delhi 57
4—7 Rosalba 57
8 Miss Spider 57

(*) — Ex-Guapuvira

QUARTO PAREO — Às 14,50 horas — 1.500 METROS — Cr$ 200.000,00 — Ks.
1—1 Snowbird 56
2 Bewitched 55
3 Convair 56
2—4 Satchmo 56
" Snowman 55
5 Oeste 56
3—6 Corumbá 56
7 Disco de Ouro 56
8 Badajoz 56
4—9 El Cacique 56
10 Hot Summer 56
11 Gramado 56
12 Gabão 56

QUINTO PAREO — Às 15,20 horas — 1.500 METROS — Cr$ 170.000,00 — Ks.
1—1 Borsel 52
2 Lucky Lucinon 51
2—3 Bluebell 47
4 Cambona 48
3—5 Bacalo 50
6 Bom Tom 48
4—7 Fair Landlord 51
8 Cérat 51
" Geltoso 53

SEXTO PAREO — Às 15,50 horas — 1.400 METROS — Cr$ 150.000,00 — Ks.
1—1 Ulado 54
2 Atreu 54
2—3 Parigo 54
4 Urdil 58
3—5 Barco 54
6 Bellatour 54
7 Baalbek 58
4—8 Grey Dino 54
9 Foguete 58
10 Nalum 54

SETIMO PAREO — Às 16,20 horas — 1.400 METROS — Cr$ 150.000,00 — (BETTING) — Ks.
1—1 Astor 55
2 Gorotó 54
2—3 Red Gavion 54
4 Alone 54
5 Quilt 54
3—6 Aresto 52
7 Poraquê 54
8 Papa Dago (*) 54
4—9 Arguapo 54
10 Lord Whisky 54
11 Funny King 54

(*) — Ex-Eperlano

OITAVO PAREO — Às 16,50 horas — 1.400 METROS — Cr$ 150.000,00 — (BETTING) — Ks.
1—1 Giant Star 52
" Queen Isedi 54
2 Arge 55
2—3 La Mission 54
4 Favras 56
5 Flaca 54
6 Fair Key 54
3—7 Licia 54
8 Albena 56
9 Dark Pearl 54
10 Merindiana 54
4—11 Queen Ann 54
12 Bueno Fé 54
13 Long Time 54
14 Maneá 54

NONO PAREO — Às 17,20 horas — 1.600 METROS — Cr$ 150.000,00 — (BETTING) — Ks.
1—1 Arcanjo 55
2 Kosmos 55
3 Quickstep 55
2—4 Agalari 52
5 Hussy 55
6 Mon Plaisir 55
7 Elétrico 56
3—8 Talarin 55
9 Vanidoso 55
10 Espanhol 53
11 Belafonte 56
4—12 Estro 55
13 Andori 55
14 Sanred 55
15 Marlin 57

Grande Prêmio Linneo de Paula Machado

Sábado último realizou-se, diante de grande assistência, o Grande Prêmio Linneo de Paula Machado, prova que se repete anualmente em homenagem ao grande e saudoso turfista. Venceu o nacional Overlord, montado pelo jóquei U. Bueno, sendo o tratador J. B. Ivo.

Após o páreo, no Salão das Rosas, a diretoria do Jóquei Clube Brasileiro ofereceu uma taça de champanha, saudando o dr. Francisco Eduardo de Paula Machado, um dos titulares do Stud P. B., proprietário do vencedor, o dr. Oscar Faria Pacheco, que agradeceu.

Ao mesmo tempo, o presidente do Jóquei Clube Brasileiro entregou ao casal Peixoto de Castro a Taça Linneo de Paula Machado a que fizera jus o criador de Atramo, vitorioso dessa grande prova anteriormente. Foram trocadas saudações entre os drs. Francisco Eduardo de Paula Machado e A. J. Peixoto de Castro Júnior.

JOVEM!
Em suas mãos um Brasil tranqüilo: para isso sirva à Pátria!

ANTIGUIDADES
COMPRAM-SE pratarias, porcelanas, cristais, jóias e móveis de jacarandá ou cedro. Pagamos o valor de antiguidade — CASA ANGLO-AMERICANA DE ANTIGUIDADES LTDA. Rua Gago Coutinho, 73 — Largo do Machado — Telefone: 25-6618

MÉDICO BRASILEIRO FARÁ CONFERÊNCIAS

Convidado pelo Ministério de Saúde Pública da República Argentina para realizar conferências na 5ª reunião nacional de "Comissiones Provinciales y Jornadas Nacionales de Reabilitacion", partiu hoje, para Rosário, o dr. Hilton Batista, diretor do Centro de Reabilitação da ABBR.

CIDADE ENTREGUE À SANHA DOS MALFEITORES

Marginais roubaram e quase mataram menor

CIDADE DESPOLICIADA — Nilo Sérgio Teixeira, o menor assaltando em plena luz do dia

Prova de que a população carioca está entregue à sanha dos malfeitores, pois a Polícia da Guanabara está completamente desaparelhada para cumprir qualquer plano de segurança, foi o assalto e tentativa de assassinato de um menor, ontem ocorrido em plena luz do dia, num dos trechos mais movimentados da Ladeira do Barroso.

Os atacantes do jovem, que também eram jovens, de idades que variavam entre 16 e 20 anos, permaneceram várias horas, antes do crime, sentados em caixotes nas proximidades de um bar daquela via. Todos portavam armas de grosso calibre, às quais, porém, só foram vistas quando sacadas com a finalidade de subjugarem e depois quase assassinarem o menor Nilo Sérgio Teixeira, de 16 anos.

POLÍCIA FRACASSADA

As autoridades do 2º Distrito Policial (ex-11º) só tomaram conhecimento de que uma quadrilha estava agindo na Ladeira do Barroso, quando, com dois ferimentos por balas de automática calibre 45, a vítima deu entrada em estado grave no Hospital Sousa Aguiar. Imediatamente, uma turma de policiais foi colocada em campo para a captura dos malfeitores. Muito tarde, porém. Os quatro assaltantes, que eram todos de côr prêta e aparentemente estavam sob os efeitos da maconha, haviam empreendido fuga em direção ao Morro da Providência.

Na Ladeira do Barroso, ouvidos pela reportagem do DIARIO CARIOCA, populares e comerciantes que assistiram ao assalto ao menor, mostravam-se revoltados com a insegurança a que foram relegados. Acrescentaram que haviam desconfiado das atitudes dos quatro desordeiros, porém como não tinham a quem se queixar, tiveram que deixá-los para depois verem, pouco antes do meio-dia, Nilo Sérgio ser quase assassinado pelas costas quando se recusava a entregar seu rádio "transistor" e a quantia de Cr$ 200.

AUDACIOSOS

No Hospital Sousa Aguiar, o menor Nilo Sérgio Teixeira, que é aprendiz de alfaiate e morador na Rua Sacadura Cabral, 233, declarou à reportagem que: "Se tivesse Polícia na rua, êles talvez não tivessem me ferido".

Em seguida, amparado por seu pai, sr. José Teixeira, (Conclui na 11ª página)

"Shirlei" confirma: Otelo é o criminoso

Otelo Costa Bastos foi apontado por Valdelice Bastos Santana, a "Shirlei", como o último amante de Maria Dolores Rosa, a "Kátia Regina" encontrada morta no interior do quarto 15 do "Hotel Alameda de Paris", no Beco das Carmelitas, 5. Desde as primeiras diligências Otelo Costa Bastos, cuja foto publicamos ontem com absoluta exclusividade, vinha sendo procurado pelo detective Simas, como o principal suspeito.

O detective Simas, lotado na Delegacia de Segurança Pessoal foi alijado das investigações, sendo substituído por um outro policial que, na tarde de ontem, dando preferência a determinado vespertino realizou diligências em Copacabana, para a captura do marginal. O trabalho policial, entretanto, não logrou êxito.

IRREGULARIDADES

O responsável pelo setor de homicídios da DSP, que foi empossado há poucos dias, segundo depoimento de próprios policiais que com êle trabalham, vem praticando inúmeras irregularidades, inclusive dando preferência a determinado jornal da Guanabara. Jornalistas que discordam das opiniões do referido encarregado pela seção de homicídios são proibidos de penetrar em seu gabinete e os demais são obrigados a divulgar sòmente o que lhes é indicado pelo policial, o que representa o cerceamento da liberdade de imprensa.

A Subseção de Homicídios, segundo o que foi divulgado na ordem de serviço número 4, datada de 5 de setembro de 1962, compete "prosseguir nas investigações referentes aos inquéritos já aforados, relativos aos homicídios ocorridos após 1º de janeiro de 1960". Essa determinação, entretanto, não vem sendo cumprida, uma vez que o setor de homicídios da DSP vem atuando em crimes recém-cometidos e ainda não aforados, em prejuízo da Subseção de Investigações Criminais.

RESPONSÁVEL

Segundo ainda a mesma ordem, está afeto à Subseção de Investigações Gerais o seguinte: "manter turmas de plantão ininterrupto para o imediato início das investigações referentes às ocorrências de homicídios de autoria desconhecida e para prestar colaboração aos distritos policiais nas ocorrências de tentativa de morte, quando desconhecida fôr sua autoria, nos têrmos do item VII, da Portaria 550, de 1960, da Chefia de Polícia".

O detective Simas, que tem responsabilidade de apurar a autoria do assassínio de Kátia Regina, uma vez que estava de plantão no dia da ocorrência, teve seu trabalho policial totalmente prejudicado, uma vez que outro detective do Setor de Homicídios, tomou à frente de Simas, que foi preterido nas investigações.

DESP vai desmontar 'Arsenal'

Grave denúncia teria sido levada ao conhecimento do chefe de Polícia, curador Newton Marques Cruz, sôbre um vultoso comércio ilegal de armas fabricadas em diversos tipos, inclusive algumas classificadas como de guerra, como metralhadoras etc.

Preocupado com a gravidade do fato e, quase certo de sua veracidade, convocou auxiliares de sua absoluta confiança e determinou que promovessem investigações imediatas para, ainda esta semana, deter os infratores e apreender o "arsenal".

VÍTIMA DE DESASTRE SEPULTADA

Agostinho Gonçalves (39 anos, solteiro, morador à Avenida Automóvel Clube, 3.041), cujo corpo se achava no Instituto Médico Legal, tendo falecido em virtude do choque de um ônibus, linha "Bonsucesso-Leblon" e um lotação "Candelária-Madureira", foi ontem, identificado por familiares e sepultado no Cemitério de Irajá.

Diario Carioca 10 CRUZEIROS

Quarta-feira, 10 de outubro de 1962

Decretada prisão dos matadores do húngaro

O juiz Monjardim Filho, titular da 3ª Vara Criminal decretou, ontem a prisão preventiva dos irmãos Iguaraci e Cláudio Roberto Pimentel autores do latrocínio de que foi vítima o joalheiro húngaro Moses Max Grossman, fato ocorrido há dias na Rua Evaristo da Veiga, em frente ao QG da Polícia Militar da Guanabara. A prisão preventiva foi solicitada pelo titular do 3º Distrito Policial, Iolando Pereira da Costa.

Com referência a jovem Maria Godói, amante de Iguaraci, também conhecido pela alcunha de "Guará", o magistrado determinou que seu caso sòmente seja estudado, após o pronunciamento da polícia a respeito de sua participação no latrocínio. Por outro lado, o responsável pelo setor de homicídios da Polícia Técnica já declarou, em entrevistas que ela teve participação.

NÃO TEVE

As autoridades policiais do 6º D.P., atual 3º, entretanto refutam as declarações daquela autoridade, afirmando que a jovem Maria da Glória Godói não teve qualquer participação na morte do húngaro Moses Max Grossman. Pelo contrário, Iguaraci Pimentel usou da môça como instrumento a fim de se inteirar da vida de Moses e o que tinha em seu apartamento.

Iguaraci e Cláudio Roberto foram recolhidos anteontem ao xadrez do 3º D.P., uma vez que, momentos após terem sido postos em liberdade por determinação da Lei Eleitoral, pretendiam fugir para a Bahia, onde possuem parentes e pessoas conhecidas.

PRESÍDIO

Possìvelmente hoje, Iguaraci e seu irmão Cláudio Roberto venham a ser transferidos para o Presídio onde permanecerão até o pronunciamento da justiça. Sabe-se, inclusive que o chefe do setor de homicídios da PT pretende reinquerir a jovem Maria da Glória Godói, a fim de "estudar" suas reações.

Cláudio Roberto Pimentel: — "Apenas roubei as jóias"

Iguaraci Pimentel: — "Não queria matar o velho"

Roubou o carro e foi prêso em Copacabana

O "play-boy" Orlando de La Roque, foi prêso na madrugada de ontem, na Rua Júlio de Castilho esquina de Raul Pompéia, após ter roubado o automóvel, chapa GB 5-60-67, dirigido por Manoel Luís Pereira, sob a ameaça de um revólver. O fato ocorreu na Rua das Laranjeiras, próximo a estação da "TV-Continental" e, durante o trajeto até Copacabana, Orlando de La Roque colidiu com dois carros.

Para causar "melhor impressão" ao motorista Manoel Luís Pereira, o "play-boy" fêz um disparo com o revólver que portava o qual encostou na cabeça do motorista exigindo que êle lhe entregasse o veículo, o que foi feito. Em seguida, Orlando La Roque, dirigindo pèssimamente, rumou em direção à Rua Alice, onde fêz manobra e seguiu para Copacabana.

PERSEGUIÇÃO

A ocorrência foi comunicada à Radiopatrulha e a de número 16 saiu em perseguição do veículo roubado. Alguns minutos após, o carro era interceptado na esquina das ruas Júlio de Castilho e Raul Pompéia. Nessa altura dos acontecimento, Orlando de La Roque resolveu esconder-se em baixo do carro, sendo necessário a ajuda dos policiais para retirá-lo.

Levado para a delegacia do 13º Distrito Policial — jurisdição onde ocorrera o fato —, Orlando de La Roque foi autuado por embriaguez, disparo de arma de fogo, na via pública, tentativa de roubo de automóvel e porte ilegal de arma. Após ter sido autuado, foi recolhido ao xadrez, sob a alegação de que "isso não fica assim".

Diário no Forum

A cantora Angela Maria, cujo nome é Abelim Maria da Cunha, deu entrada em uma das Varas Cíveis, em ação de despejo contra a atriz Mariza Vertulo Brandão, sua inquilina, moradora no apartamento 806 do edifício localizado na Rua Leopoldo Miguez, 51. Alega Angela Maria que sua inquilina não pagou os aluguéis de junho, julho, agôsto e setembro, num total de Cr$ 34.555,80, incluindo taxas.

•

O sr. Osvaldo Pires, através o Juízo da 17.ª Vara Cível, citou a "Bonte Sachas" a pagar a importância de Cr$ 110,00 correspondente a aluguéis de setembro do ano passado a julho do corrente ano, ao sr. Cataldi Martineli, procurador do locador. Caso não seja saldada a dívida, será decretada a desocupação do imóvel.

•

Será distribuído a uma das Varas da Fazenda Pública, o mandado de segurança impetrado por Arlindo Vieira Nunes Filho e mais 122 funcionários do Serviço Nacional de Tuberculose, lotados no Conjunto Sanatorial de Curicica, contra ato omisso, do diretor daquele Serviço, para que os impetrantes percebam gratificação de risco de vida e saúde. Solicitam os funcionários ao magistrado, a concessão da liminar.

•

O juiz Marcelo Santiago Costa, da 7.ª Vara da Fazenda Pública, denegou o mandado de segurança impetrado pelo "Horus Filmes Ltda." contra o ato do diretor do Departamento de Censura de Diversões Públicas do Departamento Estadual de Segurança Pública, consoante a decisão do magistrado, ratificando exigências daquele departamento: a exibidora acima citada, terá que submeter suas películas a Censura Estadual e não apenas à Federal conforme pretendia.

MACONHEIRO PRÊSO EM FLAGRANTE

O maconheiro Osvaldo Rosas, foi prêso na manhã de ontem, no Bairro de Bragança, quando promovia desordens sob os efeitos da "erva maldita" e também bastante embriagado. Ofereceu resistência aos policiais que o prenderam. Finalmente foi dominado quando então, no forro de seu chapéu, foram descobertos três dólares de maconha. Levado para o 1º DP o maconheiro foi autuado em flagrante.

"Carne Sêca" e "Ciganinho" não foram localizados pela polícia

Continuam infrutíferas as buscas da Polícia para a localização de "Carne Sêca" e outros três detentos, altamente perigosos, que no dia primeiro último, lançando-se ao mar num barco de pesca, fugiram da Ilha Grande — Colônia Penal Cândido Mendes —, onde cumpriam severas penas por crimes diversos.

Agora contando com três lanchas do Serviço de Salvamento, do Estado, policiais cariocas ainda estão vasculhando ilhas e povoados da orla marítima fluminense, à procura dos fugitivos. As diligências prosseguem mas as autoridades não escondem suas suspeitas de que os quatro foragidos estejam mortos, possìvelmente vítimas de naufrágio da embarcação que os servia.

NADA DOS BANDIDOS

A caçada a "Carne Sêca" (João da Costa Resende), "Ciganinho" (assaltante Altamiro de Almeida), e os outros dois marginais que os acompanha, cujos nomes o diretor da Ilha Grande, sr. Ézio Jorge, ainda não declinou, prosseguiram durante todo o dia de ontem, acompanhada durante certo tempo, pela reportagem do DIARIO CARIOCA.

Cada lancha do Serviço de Salvamento está transportando, além de sua tripulação — dois salva-vidas —, quatro policiais bem armados da Subseção de Vigilância, a "Invernada de Olaria". Ilhas como as de Sapecaia, Saravatá, Madeira, das Bananas, e também os Municípios de Angra dos Reis, Coroa Grande, Itacurussá e Ibicuí, já foram vasculhados pela Polícia Carioca, sem resultado.

Anteriormente, policiais fluminenses, agindo por ordens diretas do Secretário de Segurança do Estado do Rio, sr. José Campanaro, já haviam efetuado diversas diligências naqueles locais — tudo sem resultado. Como seus colegas da Guanabara, os policiais do Estado do Rio têm ordens para pegar os fugitivos vivos ou mortos.

ILHA DE SARAVATÁ

Uma das mais aparatosas diligências da recaptura dos detentos foi aquela realizada, anteontem, na Ilha de Saravatá, de propriedade do sr. Antenor Mayrink Veiga. Uma denúncia havia dado conta de que "Carne Sêca" e seus companheiros de crime estavam homiziados naquele local. As três lanchas do "SS" rumaram para lá com os policiais. O vigia da Ilha, Francisco José dos Santos, contou que realmente tinha perseguido um homem que trajava roupa azul, no dia anterior, e que o homem, que entrara na ilha possìvelmente a nado, pois não foi encontrada nenhuma embarcação, havia se escondido entre as rochas. Com cautela, empunhando suas metralhadoras, os policiais vasculharam tôda a Ilha de Saravatá. Por fim, deram por encerradas as diligências. O suposto "Carne Sêca" não foi encontrado.

NINGUÉM OS VIU

Quase uma centena de pescadores daquela região já foram ouvidos pelas autoridades policiais, que procuram alguma pista que as leve aos fugitivos. Os homens do mar, todavia, têm sido unânimes em informar que não viram ninguém com "pinta" de evadido da Ilha Grande, ou "Ilha do Diabo", como é também conhecida. Tôdas as delegacias policiais do Estado do Rio, bem como os 37 DPs da Guanabara, já foram comunicados sôbre a fuga, porém, a não ser algumas falsas denúncias, nada conseguiram.

MORTOS

Por tudo isso, presume-se que (Conclui na 11ª página)

"CARNE SÊCA" SUMIU — João da Costa Resende, o "Carne Sêca", que continua desaparecido

P. M. não se interessa pela prisão de Leopoldo Heitor

O coronel Túlio Madrugada, comandante da Polícia Militar do Estado do Rio de Janeiro, de cujo QG fugiu o advogado Leopoldo Heitor, até o presente momento ainda não fêz qualquer comunicação do fato às autoridades da Delegacia de Vigilância de Niterói, o que vem causando estranheza ao delegado Alédio Américo dos Santos, titular daquela especializada, ouvido ontem pelo DIARIO CARIOCA.

O sr. Alédio Américo dos Santos disse ainda que "se a comunicação sôbre a fuga de Leopoldo Heitor tivesse sido feita incontinente à DV, esta teria tomado as providências e teria expedido avisos às delegacias das cidades fluminenses e aos Pontos de Fiscalização (barreiras), o que facilitaria a prisão de Leopoldo Heitor.

VENDEU CARRO

O delegado Alédio Américo dos Santos disse ainda que considera a fuga de Leopoldo Heitor um verdadeiro desafio às autoridades fluminenses, pois, segundo soube, o "advogado do diabo" negociou seu carro particular e vendeu alguns objetos para conseguir dinheiro, a fim de deixar o país, o que teria feito no mesmo dia da "fuga".

O titular da DV afirma ainda que nenhuma providência pode tomar para a captura de Leopoldo Heitor uma vez que não recebera qualquer comunicado oficial para deter o "advogado-homicida". Todavia, o delegado admitiu que tal pedido de providências ainda venha lhe ser solicitado, uma vez que a Polícia Militar não possui seção de capturas.

PELOS JORNAIS

Asseverou ainda o delegado Alédio que soube da "fuga" de Leopoldo Heitor, através dos jornais e rádios, nada podendo fazer. Por outro lado, foi aventada a hipótese de que Leopoldo Heitor teria fugido para a Bolívia, uma vez que Vera, sua amante foi vista quando cambiava "bolivares" numa casa especializada, localizada na Avenida Rio Branco, 25, na Guanabara.

Leopoldo Heitor gozava de ampla liberdade no QG da Polícia Militar do Estado do Rio de Janeiro, onde entrava e saía a qualquer hora do dia ou da noite, apesar dos reiterados apelos feitos pelo promotor Gil Castelo Branco, de Rio Claro, ao juiz Ulisses Valadares Salgado a fim de que a anormalidade fôsse sanada. Os pedidos do promotor, entretanto, não foram levados em consideração, o que resultou na espetacular "fuga" do "advogado do diabo".

Morte no Monte Carlo teria sido suicídio

O depoimento prestado ontem no 1.º Distrito Policial por Manoel Faria, encarregado da pedreira "Monte Carlo", localizada na Rua Marquês de São Vicente, 200, onde foi encontrado morto Pedro Bernardino Ferreira, deu margem à polícia de admitir a hipótese de suicídio, para explicar o caso.

Manoel Faria contou às autoridades que conhecia há muito tempo Pedro Bernardino Ferreira o qual considerava homem "muito alegre e brincalhão". Disse ainda que o vira com vida domingo último e que êle se apresentava triste e cabisbaixo. Apesar de interrogado, Manoel Faria não contou o que lhe atormentava.

SERÃO OUVIDOS

José Juvenal e João Santiago empregados da padaria "Monte Carlo" e amigos íntimos de Manoel Faria, deverão ser também interrogados, uma vez que foram vistos por Manoel Faria, domingo último, quando conversaram.

A causa-mortis ainda não foi revelada e as autoridades do 1.º Distrito Policial estão à espera da conclusão daquele trabalho, quando poderão dar início as diligências positivas.

A polícia do 1.º D.P. mandou um ofício dirigido a José Juvenal e João Santiago, através de Manoel Faria, para que êles compareçam àquela delegacia a fim de prestarem depoimento. Por outro lado, os policiais daquele D.P. estão realizando diligências a fim de identificar uma antiga mulher de Pedro Bernardino Ferreira a qual, poderá fornecer subsídios pada a complementação das diligências.

O fato do cadáver de Pedro Bernardino Ferreira só apresentar ferimentos no braço esquerdo está causando sérias dúvidas às autoridades. Uma vez que os ferimentos apresentavam características de que Pedro teria sido ferido ao se defender dos goupes desferidos "pelo criminoso". O fato do cinto de Pedro estar arrebentado também está causando dúvidas à Polícia que, inicialmente, admitiu ter sido aquela peça arrebentada quando Pedro "entrara em luta corporal com seu agressor". Essas hipóteses, apesar de ter sido aventada a versão de suicídio, não foram desprezadas pelas autoridades encarregadas do caso.

ATROPELADA NA AVENIDA BRASIL

Celestina Jesus de Amorim (65 anos, viúva, residente na Rua São Pedro s/n., na Favela Jerusalém, em Bonsucesso) foi atropelada pelo automóvel chapa GB 14-08-51, quando, na tarde de ontem, tentava atravessar na Avenida Brasil, esquina da Rua da Proclamação. A vítima foi socorrida por uma ambulância do Hospital Getúlio Vargas. Apresentava fratura da perna direita e ferimentos contusos no braço esquerdo, ficando internada. As autoridades do 21.º DP, registraram o fato e estão no encalço do motorista atropelador.

O homem que sabe demais

EXCLUSIVO PARA O DC

Dos Arquivos Privados do ex-Diretor do Gabinete de Pesquisas Científicas da Polícia Civil do Rio — TIMBAÚBA (Da equipe do DC).

A polícia não soube da vinda do agente vermelho

A explosão que, no dia 22 de dezembro de 1935 teve lugar no "bungalow" de luxo da Rua Borda do Mato, 187, no Bairro do Grajaú, às 9,30, residência do espanhol Francisco Romero, foi o ponto de partida para importantes diligências realizadas pela Delegacia de Polícia Política e Social e que culminaram com a descoberta da grande rêde de agentes comunistas que tinham se infiltrado no país. Foi no referido "bungalow" que se encontrou a grande quantidade de armas e munições que deveriam ser utilizadas quando do ataque aos quartéis. Só "bananas" de dinamite haviam 500.

O PONTO INICIAL

Foram as declarações do espanhol Romero que levaram as autoridades à Rua Paulo Redfern, 3, em Copacabana. Ali foram presos Harry Berger e sua mulher Muckla Luezyki Berger, Êle norte-americano naturalizado; ela alemã.

Quando as autoridades prenderam Harry Berger julgavam-no um simples partidário da ideologia vermelha sem qualquer atuação direta na implantação do credo vermelho entre nós. Em pouco tempo as coisas se modificaram. Verificou-se que Berger fôra enviado da Russia ao Brasil com a finalidade de implantar o regime comunista aqui.

O ARQUIVO

O arquivo encontrado na residência de Berger continha nada menos de 4.325 documentos, em sua grande maioria cópias de cartas enviadas, às quais estavam juntas as respostas recebidas. Foi por intermédio dêstes documentos que se soube do papel importante que Berger desempenhava. Era o orientador supremo do comunismo para a América Latina e por isto Luís Carlos Prestes lhe era subordinado, cabendo-lhe transmitir as ordens que recebia dêle e que eram dadas em nome do Komitern.

BERGER

De grande relêvo nas esferas do comunismo internacional, Harry Berger foi o enviado de Moscou à cidade chinesa de Changai com o encargo de representar o Komitern junto ao PC local. Coube-lhe dirigir o movimento que implantou o comunismo na China.

Devida à habilidade demonstrada na sovietização chinesa, foi mandado para o Brasil com a finalidade de aproveitar a ação da Aliança Nacional Libertadora, que vinha agitando as massas com suas pregações tendo, entre seus mais fervorosos adeptos, o sr. Carlos Lacerda, que lêra o manifesto de Prestes de apoio a ANL, no teatro João Caetano.

Luís Carlos Prestes, na hierarquia comunista, era, na verdade, um simples instrumento nas mãos de Berger.

EM ATIVIDADE

Logo que aqui chegou Harry Berger foi residir com sua mulher na casa da Rua Paulo Redfern, 3, onde instalou-se confortàvelmente e mesmo luxuosamente. Não só dava instruções aos chefes mais graduados por correspondência como os recebia em sua casa de Copacabana para discutir, pessoalmente, os pontos importantes do movimento que projetava e que, depois de eclodir em alguns pontos do Norte, como Natal, estourou aqui através dos assaltos ao 3.º Regimento de Infantaria, então aquartelado na Praia Vermelha, e à Escola de Aviação Militar, nos Afonsos.

OS AUXILIARES

Para auxiliá-lo na empreitada a que se propôs, Harry Berger dispunha de auxiliares espalhados pelo território nacional de preferência nos pontos onde era mais fácil a pregação ideológica. Eram 6.021 agentes, homens prontos para promover a agitação desejada. Estavam assim distribuídos: Maranhão, 400; Piauí, 302; Ceará, 104; Rio Grande do Norte, 57; Paraíba, 961; Pernambuco, 128; Alagoas, 58; Fortaleza, 1.319; Natal, 537 e Recife, 2.155.

O INSUCESSO

Harry Berger com a prática que tinha de agitações e movimentos revolucionários, viu, desde logo, que não havia uma coordenação perfeita entre os diferentes líderes comunistas nacionais. Seria o insucesso de sua empreitada.

Por isto, em carta dirigida ao comandante Hercolino Cascardo e Luís Carlos Prestes, elementos de projeção na Aliança Nacional Libertadora, mostrava-lhes o inconveniente de não se articular melhor o movimento armado em perspectiva. Para êle a vitória do que chamava Revolução Nacional Proletária dependia, em grande parte, da agitação camponesa, como aliás se dera nos países que tinham sido comunizados.

Era preciso, também, dizia Berger, reunir em tôrno da ANL todos os elementos de projeção no país, o que daria à mesma um prestígio político importante.

Desta idéia surgiram as cartas cujas cópias foram encontradas nos arquivos de Prestes convidando, entre outros, Pedro Ernesto para auxiliar a ANL e cercá-la de todo o prestígio possível, a fim de que lhe fôsse auspicioso o resultado da luta.

A LUTA

Da Rua Paulo Redfern, em Copacabana, e da Rua Barão da Torre, em Ipanema, Harry Berger e Luís Carlos Prestes dirigiram o levante comunista do 3.º Regimento de Infantaria e da Escola de Aviação Militar, enquanto que Trifino Correia seguia para Minas onde assumiria a direção do movimento, conforme carta do líder vermelho encontrada em seu poder. Venceu, porém, o regime brasileiro.

AS PRISÕES

As prisões de Berger e de Prestes seguidas de outros líderes nacionais, inclusive parlamentares, reduziram de muito as atividades dos vermelhos e propiciaram o fechamento da Aliança Nacional Libertadora, determinado por sentença do então juiz federal Ribas Carneiro.

Com as prisões efetuadas e as apreensões realizadas de documentos da mais alta importância, a Polícia redimiu-se, em parte, do crime que praticara deixando entrar no país, com passaportes falsos, Harry Berger e Luís Carlos Prestes, os dois grandes agitadores enviados ao Brasil para que fôsse o mesmo comunizado.